時報

中華民國八年五月念六日即舊曆己未年四月念七日

西曆一千九百十九年五月念六日 星期一

THE EASTERN TIMES.

第五千三百四十九號

今天四張售大洋三分

本館開設上海望平街第六號 電話一千二百零一號

外埠寄報連郵費 ○中國境內 逐日寄全年十二元半年六元 ○日本境地 逐日寄全年十二元半年六元 ○歐美各國 全年十八元半年九元 (報費先惠郵票不收)

廣告刊例 封面二行起碼第一天每行一元第二天至第七天每行七角五分第八天以後每行五角後幅三行起碼第一天每行四角第二天起每行三角短行以五十字起碼第一天每字六厘第二天起每字四厘

本報今日第四張教育周刊閱者注意

商務印書館

日用百科全書

三千二百頁・洋裝二厚册

定價六元・預約三元

預約半價 大 僅有六天 陽曆五月卅一日截止

今日請速訂購

廿七 陰曆四月廿七 止有五天

廿八 四月廿八 止有四天

廿九 四月廿九 止有三天

三十 四月卅日 止有二天

卅一 五月初一 最後一日

吳敬仲啟事

敬仲前任科發藥房職務業已脫離關係此後倘蒙友人賜顧惠函請至上海西藏路大慶里三弄一百十五號敝寓爲荷

蘇州旅滬同鄉會啓事

昨日敝會開成立大會辱荷 盧護軍使楊交涉員沈護道尹陳所長曹局長姚局長及各界閣體惠臨錫以頌詞至深榮感招待未周諸多簡褻特此登報藉申謝悃 蘇州旅滬同鄉會敬謝

務本女校校友會諸君鑒

敬啟者本校創辦人吳公懷久於五月十一日逝世本會同人於六月十二日下午二時在本校開會追悼除分函外恐未週知特再登報屆期務祈早臨如有輓件請寄本會事務所 務本女校校友會謹啟

各界注意

本行所售奇異商標之電機 電扇 純爲美國奇異電器公司出品 而安迪生奇異電燈泡係奇異分廠上海安迪生中國電料公司華工製造 由美工程師監視故其材料及成績均與美國奇異母廠來貨相同

中國經理 美商慎昌洋行啓

分行 天津 北京 漢口 長沙 海參威 張家口 濟南 香港 廣州 哈爾濱 雲南府

交通部上海工業專門學校(原名南洋公學)招考廣告

本校現在上海招考專科一年級中學初一二三四年級並在天津武昌廣州三處招考專科一年級中學四年級插班生報名處及考試地點上海(在徐家匯本校)武昌(在省立第一師範學校)天津(在南開中學)廣州(在西關寶慶街卅一號南洋公學同學會)報名期(上海六月五號至二十號外埠六月念六號至卅號)報名時應繳四寸照片一張考費二元概不發還考試程度單報名時領取考期(上海六月念五號起外埠七月三號起連考兩天每日上午八時考起)收費(全年學膳費九十五元體育僕役費各二元如有各項試驗及實習者每科每星期一時全年收費洋二元多則依此遞增又化學存儲費四元少補餘還又入校第一年納圖書館閱覽費洋二十元)

中華利濟三期有獎券今天在本埠大馬路總發行所開獎

商務印書館自製物理器械

▲度量衡等 十五種

▲力學器械 七十二種

▲液體力學器械 十七種

▲氣體力學器械 三十一種

▲聲學器械 三十九種

▲光學器械 九十八種

▲熱學器械 四十七種

▲磁學器械 二十一種

▲靜電學器械 六十七種

▲動電學器械 五十八種

上列各種器械皆由本館自行製造精供各界采用

▲另有詳細目錄函索即寄

湘災急振聯合勸募通告

湘災告大告急頻來敬義振協會佛教慈悲會前月曾敦請方君入湘查放賑淩春振敝上海中國義振會仁濟堂上海中國濟生會亦接續聯合撥款派員馳赴湘南湘西各縣分察看情形辦理善後以期勉盡心力存報陳明並代呼籲在案日來急接調查員電告岳陽南鄉平江北鄉及臨湘沿山各村落青黃不接粒米無存此外湘西湘南各縣災情亦極困苦雖已分投赶辦平糶但目前振紙本聯合數團體地廣款微不敷分撥且產米之區如華容之米價已較去冬漲至三倍轉瞬存米告罄絕粮之憂中止爲此聯合陳詞代爲請命伏祈各界大善士慨發仁慈源源輸助俾垂斃災民得解倒懸之厄無任馨香禱祝之至除分立捐冊就地勸募外如蒙賜捐請就近交等收捐處兌收當即掣照登報徵信揚仁 上海中國義振會事務所民國路二百七十一號收款處三馬路中國銀行 上海新閘橋北大統路閘北慈善團 上海寧波路中旺弄安里中國濟生會 仁濟善堂 廣仁里義振協會 上海麥根路玉佛寺內佛教慈悲會 上海後馬路乾記弄口聯義善會總辦事處 上海六馬路敦交會 仝啓

新華儲蓄銀行敬謝來賓

昨以敝行開幕辱承各界諸君降儀稠疊吉語繽紛重荷賁臨無任慚感接待不周尤切悚惶謹此鳴謝伏祈垂鑒

紹興同鄉會會議公決敬告全國同胞提倡國貨以雪國恥

上海聖約翰大學招考大中兩學插班生

欲知詳細請看本報後幅廣告

鍾表業公決不進日貨

敝業發售各貨來自西洋爲多間有兼備日貨爲數本屬甚少近日國民憤於外交之公憤群情一致敝業亦商界一部份自應共盡厥責議決即日爲始起將前之貨脫售精保成本以後無論何種日貨概不再進除另訂公守規則嚴行限制查察外特此登報聲明

時中公司 美華利北號 美華利南號 史惟記 時計公司 榮華祥 茂飛利 義泰祥 恒得利 徐昌公司 華興利 孫寶興 時利和 大昌祥 公啓

商辦輪船招商總局董事會告白

前於四月二十六日登報通告延本局股東常會會期 公議擇於六月一日即陰曆五月初四日下午若鐘一句鐘在總商會內開會舉行股東常會前發選舉權決等券一律有效特此公布 ……

注意

敝公司見有某某廠家在中國發售之肥皂及他項化妝品利用敝公司著名各牌香烟之名稱且其包佈亦刻意摹仿敝公司之包式如敝公司之翠鳥牌刀牌前門牌三砲台與他種烟標均被仿樣描摹故敝公司宣告衆聽敝公司與此等廠家並無關係且彼等所售之肥皂及他種物品亦非敝公司製造其摹仿敝公司之商標並用敝公司之香烟牌名藉以推銷肥皂及他種物品者必因敝公司著名香烟之牌名足資號召乃欲利用之以圖攫利耳特此聲明 駐華英美烟公司(有限英國公司)謹啓

上海第七期總會救濟券頭獎獨得洋五萬元

總設四萬號全張五元 每條大洋五角准陰歷五月十一日在上海開獎

花旗印報大機器廉價出售

今有花旗印報大機器一架能印全張報紙願貶價出售如欲購者請與時報館帳房接洽

好人相逢 惡人相離

價值公道

紐約牌香烟又名藍錫包之品質遠勝於他種香烟所以吸香烟者咸購吸之而他種劣烟遂居淘汰之列 吸紐約牌香烟者既如是之多此實該烟品質精美之明証 請即日購一包試之 英美烟公司

名跡得以流傳人間洵美術界之大觀也現已出十八集每集一元五角凡購本集至十集以上者並奉贈楠木箱一只裝璜精雅極便儲藏攜帶送禮尤爲合宜 細目函索即寄 北京 有正書局

國民大會上海事務所通告

明者以山東問題危在旦夕國民以最後之決心舉起抵制日貨此實救國之良法本會亦當研究保障之辦法以資後盾第舉動務須文明以嚴毅之精神守秩序之行動俾進行無阻以達爭回國權之目的是爲至盼
國民大會幹事部公啓

上海先施有限公司徵求國貨廣告
專搜羅土產　同胞注意

吾國以農立國出產豐富甲於環球東西各國梯山航海破浪乘風亦來吾國互市者蓋皆覬吾中華爲膏腴之地也第當日民智閉塞不知商業之重要遂千百年來商權幾盡爲外人所握敝公司同人歷遊歐美深知此中利害慨然以振興祖國商業爲己任經在香港廣州上海設立大商店復於南洋暹羅石叻等處分設支店年中銷流國貨於海外爲數甚巨今鑑於世界潮流更力圖奮進增辦出口貨物專搜土產推消國貨以期開拓國家之利源深願國內之製造家實業家如有欲將國貨出品合於市上銷流者委託敝公司發售及寄往各支店推銷均極表歡迎倘蒙指教請於每日上午十時起至下午一時止駕臨敝公司五層樓進貨間當面接洽以期羣策羣力共謀商業之發達則敝公司之厚望也謹此宣言佇聆明教

上海德華銀行清理處懸賞廣告

茲啓者所有欠本清理處款項之敵國人民及商店倘有人能通報本清理處因得發見或變賣其產業或貨財者本處當贈以相當之酬報欲知詳情請詢本處清理員代理R·A·Stuart可也
上海德華銀行清理處清理員A·G·Stephen
甲1401

浙江興業銀行廣告

本銀行於前清光緒丁未開業至今已十三年收足資本一百萬元公積金三十九萬餘元
專辦銀行一切業務茲將重要科目開列於左如蒙賜顧請至本行面議一切可也

各種存款 定期·往來·隨時·暢託·儲蓄·各項存息格外從優另有特種定期存款通知存款兩種尤爲優越便利
抵押放款　押滙　貼現 欠息克己手續迅速
滙兌 通滙地點另有專項詳細廣告並於上海杭州漢口北京天津奉天哈爾濱各地備有活支滙票以便旅行各埠辦貨之需

總行 上海北京路十四號 **電話** 經理室中央二六五〇號 營業室中央二六一三四
（支行）杭州 省城保佑坊 **漢口** 歆生路 **北京** 施家胡同 **天津** 宮北大街 **（分莊）奉天** 省城鼓樓北 **哈爾濱** 道外北四道街

杭州有正書局遷移廣告

敝局向設杭州保佑坊茲因擴充營業於陽歷五月二十四日移至太平坊巷口朝東門面原號開張賜顧諸君務乞注意此佈
甲1251

上海振勝製烟廠敬告國人

抵制外貨　莫如提倡國貨

◉振民氣◉禦外侮◉作商戰◉勝用兵　此我振勝烟廠之定名
◉中國人用中國貨◉中國人吸中國烟　此我中國牌之定名
◉金甌不缺◉祖國常存◉提倡國貨一言九鼎　此我金鼎牌之定名
◉牡丹雖好全仗綠葉扶持◉國貨雖良端賴同胞提倡　此我牡丹牌之定名
◉黃包車夫亦黃帝子孫不可以其爲下等社會而忽之本烟廠製此以應亦塞漏巵挽利權之一法也　此我黃包車牌之定名
同胞同胞事急矣時危矣莫謂香烟小品無關宏旨須知救亡圖存惟此是賴國貨國貨其可忽乎哉其可忽乎哉

中國牌

十支　廿支

振勝日報載小品文字報資每月四角社設克能海路存厚里

面如冠玉

敬告　面皺　面醜　如鏡　能成　美人

余素抱骨蒸之疾夜之俾晝作夜以致面如菜色額鼻黯然無光姿妹面多雀斑肌膚粗似鷄皮搽以脂粉施以丹朱愈覺粉刺纍纍愈形醜陋聞各報登盆湯弄人壽醫藥室鏡面散功能反醜 [illegible] 行所在上海盆湯弄集益里二弄對門人壽醫藥室外埠欲買寄郵政局妥因市上售者僞貨甚多

證明南洋兄弟烟草公司全係華人之產

南洋烟草公司創自前清光緒三十一年由簡氏兄弟發起招集完全華人股本十萬元設製造廠及發行所於香港旋設分銷處於上海當草創伊始製造固欠精良且是時風氣未開國人罔知國貨之當重故出品不能暢消兩年間資本虧耗已逾原集股額不得不變產償債遂由簡氏兄弟叔姪全盤承頂改爲兄弟公司●自改組後仍復連年虧折屢瀕於危當時簡公銘石在安南提岸營業尙稱發達照南玉階昆仲所作暹羅貿易亦歲獲大利是以將安暹兩莊之盈餘以調劑烟草公司之虧耗故數年僅得支持迨民國肇造國人被世界潮流所激奉知國貨足挽回利權且該公司製造又日益改良近數年生意遂愈臻發達況簡氏兄弟又善用其財凡有救災義舉社會公益莫不極力捐貲倡辦致國人感情愈深所以愛用其出品者愈衆今爲一部分人嫉妬利用時機謂內有日股布散流言意存破壞不知破壞之關係於簡氏兄弟財產事猶小關係於中國實業前途事極大也同人等對於該公司或爲舊股友或爲前職員或曾爲經理對於簡氏兄弟或爲世誼或爲鄉鄰知之較詳用將始末情形陳述足證明該公司全係華人之產兒國人爲流言所惑以致利權外溢幸甚再者凡有義舉到該公司勸募者雖巨萬之數立由簡氏兄弟當面簽捐如有外人股份豈有不商諸股友便能任意立捐巨資更足爲該公司無外股之明證矣

上海粵僑商業聯合會

梁綸卿　何蕚麟　何少莊　伍展雲　梁杏初　吳華甫　羅裕衡　任植雲　戚笑璋
鄭陶齋　歐陽華臣　陳禮庭　黃注東　杜憲文　陳朝佐　李竹平　呂杰堂　馮卓梧
葉芝荃　唐驅初　陳翊周　張淦孚　卓健伯　楊耀庭　何鑑波　李北搏　潘梅軒
傅耕綸　彭桂航　陳華昭　梁懷葆　李鳳岐　鄧文貴　謝寶珊　葉尙文　黃蘊舫
黃澤卿　楊易初　陳騰芳　葉海田　魏頌庭　唐鈴山　盧叔穎　鄧惠衡　夏森元
鄧志揚　李日熙　關灼棠　鄧傑卿　杜清貽　陸瑞芝　談康甫　石伯原　袁宗鐸
黃式如　招海泉　薛子彬　岑植芝　陳福初　譚子和　梁燮常　馮均臣　張伯偉
容璧衢　蔡雨階　葉敎之　梁慶慈　陳均泉　雷仲紀　馮圃生　鄭曉初
許奏雲　陳輔臣　杜鴻賓　馮心如　何子焜　陳少藩　謝福協
周清泉　梁煜臣　羅灼亭　梁伯芹　夏根元　鍾紹棠　蔡友華
陳少白　胡侶樵　楊復初　陳鏡泉　潘葆初　梁敬身　馮熾南
歐鏡堂　陸尹卿　張蔭章　老曉初　羅瑞生　呂日升　潘豪卿

同啓

甲1383

證明南洋兄弟烟草公司確係華商營業

本會憫紙烟利權外溢日甚勸戒吸紙烟以爲抵制並立一報如南洋振務各公司之華商自製國烟曾於前昨兩年刊發烟牌調查表分發提倡貨議起外間對於南洋忽起一種謠言指其訛有日股本會已接南京等處各分會各會員來函屬爲調查虛實即派員覆查得悉該公司確係廣東南海縣簡幹自製國烟並無日人資本在內外間所傳殊非事實本會以證明國貨事關重大誠恐調查有疎未敢率爾從事爰於五月二十二日上午復推會員楊石笙李元楨爲代表前往該公司要求檢查各項帳冊證據委無疑義爲特據實証明以釋羣疑而昭公道

上海勸吸國貨紙烟會啓

甲1405

報界聯合會　江蘇教育會　寰球學生會　證明南洋兄弟烟草有限公司完全華人產業

（一）證據　（1）南洋公司改組有限公司之決議案（2）組改有限公司呈請註冊稿件（3）農商部註冊執照（4）股東名簿（5）股份冊（6）股票及股票存根（7）帳目（財產之來源）（8）工廠之內容及利益分配（原料）美種烟葉產於濰縣黃岡均州鄧州南雄等處（工值）完全華人（9）上農商部條陳（10）舊金山中國領事執照　以上各件均足證明無日人股份
（二）資本　完全華人（直接資）完全華人
（二）事實　（1）當張鳴岐爲廣東巡按使時該公司曾與某公司涉訟不在日本領事署而在巡按使署（2）去歲該公司簡照南因調查烟草事業赴美回國時所執護照乃舊金山中國領事之護照　以上兩事均足證明該公司經理確係中華民國人民
（三）調查者　江蘇省教育會代表吳和士賴蔭亭報界聯合會葉楚傖包世傑寰球學生會代表朱少屛
（四）調查年月日　中華民國八年五月二十二日五時

南洋煙公司邱頌庭致興業烟公司陳才寶書

才寶君鑒君非由鄙人帶港介紹南洋兄弟烟草公司在滬當販賣經理之職者耶簡氏兄弟待君不薄月薪由二十元增至百二十元去歲二月間同人不滿意於君君稔所聞知難繼不得不自辭以全顏面南洋退後欲組織興業烟公司簡氏兄弟早已知之識以振興國貨人人有責中國實業愈多則挽回利權愈大即借南洋烟公司爲練習場所養成國貨人才亦屬快事故一月後全年薪金照支且給獎金一千五百元總理照南君知閣下有志實業由個人再獎金一千五百元合計薪金四千四百餘元此外更由照南君特借洋五千元俾閣下速開辦興業至南洋公司之心希望得一良友不料反成一敵人影射牌子搖動同行及社會顚倒是非良心何在不特出南洋公司意想之外亦出弟個人意想之外昨到杭州派夥友到商會門前分送報紙及傳單以圖誣謗南洋務達以怨報德之目的弟曩者曾受傾軋幸公司明察否則足下恩將仇報久遂大慾矣發財有命不可勉强清夜平旦願再三捫心思之區區直言幸祈明察

五月二十三日　邱頌庭謹上

陳才寶答邱頌庭書

頌庭君鑒頃閱報載尊書各節以南洋兄弟烟草公司此次受拒日抵制風潮歸獄於鄙人之暗中指使昧於恩仇等語閱之不勝駭異鄙人今日之經理興業烟草公司亦猶前日之經理南洋兄弟烟草公司之販賣部份同此提倡國貨心理當茲國貨萌芽時代正望互相激勵以期貫徹宗旨豈忍自相戕賊貽笑旁人此次在杭州分送報紙及傳單究竟是否出於鄙人指派日久自能明瞭姑不深辯至於鄙人與南洋兄弟烟草公司在上海創立之規畫及如何脫離關係及脫離後承簡先生兄弟之借款各情節來函措辭頗極崎嶇亦不屑詳辯惟五千元之借款係屬個人交際上之關係來函遂指爲開辦興業烟草公司名譽鄙人不能不申明者也以後恕不作復專此奉答幸希鑒察

五月二十五日　陳才寶謹復

廣東銀行有限公司廣告

本銀行系華商自辦註在香港註冊已收足資本二百萬元另存公積四十四萬元總行設在香港 [illegible] 和權便工商起見故一切交易格外克己如蒙惠顧無任歡迎◎上海分行地點在英界寧波路二號◎營業室電話中央一七七八◎司理室電話中央一七七六

態甚誠懇
向某報檢閱新聞稿件凡

面如冠玉

[illegible]

南洋烟草公司敬告國人

茲將本公司總理簡君照南於民國七年十月由美洲回華執照一紙（譯華文）照譯如左以公衆覽彼誣謗者當亦爽然矣

駐美洲合衆國加里福尼亞省金山大埠中華民國總領事朱　爲

發給護照事茲有中華民國國民簡照南四十六歲現居美洲合衆國加里福尼亞省金山大埠擬於十月十五號搭乘天洋丸由金山大埠前往中華民國所有經過關津口卡祈即驗明放行毋得留難延阻切切

須至護照者

簡照南（中華民國男子四十六歲 附照片）

中華民國七年十月十五

總領事朱兆莘

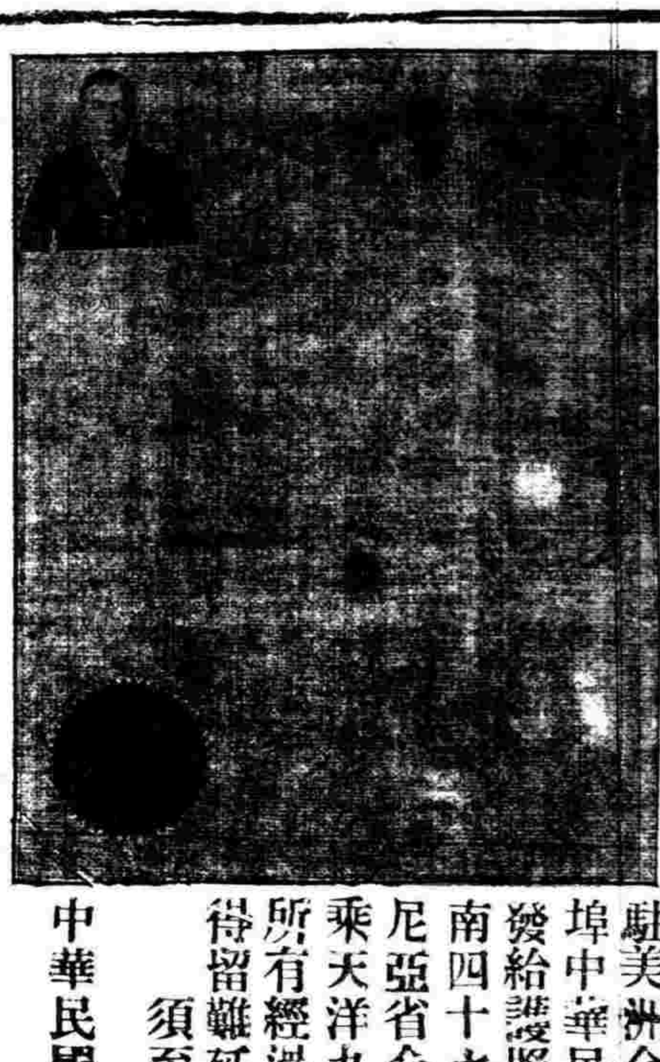

批評

◎立內禦外（冊）

凡爲國者必內能立而後外可禦然亦必外能禦而後內可立故謀國家者必於立內禦外二者同謀共營而國家乃能存在也

然或謂今日方謀禦外苟兼顧內事必分禦外之力者非也譬之人生日用衣食二者不能偏廢立內禦外亦猶是耳孰謂我方盡力以謀衣而即不食也耶

命令

五月二十三日大總統令　內務總長錢能訓呈准黑龍江省長鮑貴卿咨請任命甘景標試署黑龍江黑河警察廳警正應照准此令

又令　茲制定審理無約國人民民刑事訴訟章程公布之此令

國內專電

◎益世報曾在美公使署註册由使署調停繼續出版某要人尚未允許學界日刊及各報排日論著已盡檢禁北京大學全體保釋五七救國日刊主幹未允（北京念五日酉刻發）

◎益世報被封案政府辦理極嚴有沒收其資產之說總編輯潘某迄未釋放（北京二十五日亥刻發）

◎駐法胡（惟德）電汪大燮謂膠澳得英法保還收效已大不簽字徒傷感情非中國福

◎朱（啓鈐）謁徐總統云仍將回滬總統云聽君之便態甚平淡

◎林紹斐丁乃揚請局部謀和先與桂陸（榮廷）滇唐（繼堯）接洽次及川熊（克武）陝于（右任）

◎參衆兩院議員函詢財政部所發國庫証券已二十萬逾期已久何處支付

◎蘇鄂贛三督軍電稱擔保長江秩序仍請速謀和局（以上北京念五日酉刻發）

◎駐京公使同照會外交部請政府勿再鑄發價値低廉之新銅幣

◎膠州青島諸問題昨（二十四日）閣議討論謂至必簽字時機仍予簽字

◎南岑（春煊）電京青島非完全表決歸還囑萬勿簽字

◎朱（啓鈐）昨（二十四日）在任（鳳苞）宅與梁（士詒）聞有所計議錢（能訓）未往（以上北京念五日亥刻發）

◎京警察廳拘去學生四人爲取嚴厲手段之始吳（炳湘）昨（二十三日）亦極不滿於學生徐總統許在職務範圍內辦理之

◎今晨（二十四日）二時半朱（啓鈐）在任（鳳苞）宅與梁（士詒）段（芝貴）關（賡麟）密商某問題朱言日內即出京何往未明

◎海牙電稱和蘭國對於山東問題極表不平（北京念四日戌刻發）

◎海牙王廣圻電稱英法亦主我國簽保留青島一條餘無辦法

◎某專使電稱英法外部公函聲明保障交還膠澳態甚誠懇

◎駐京協約各公使日前向我述總約簽字與否利害

◎專使陸（徵祥）電稱保留兩字但支持一時難以持久速定方針政府覆令最後能堅持保留甚好如勢處萬難相機應付

◎直曹（錕）辭經略任催爲欠餉昨（念三日）尙電促三百萬元（以上北京二十四日酉刻發）

◎駐日莊（景珂）辭職本擬施履本繼任但莊又取消辭意

◎美領事在大烏里車站無端爲謝米諾夫軍隊檢查該處駐紮日軍對此事未加阻止美人甚爲憤慨（北京念四日戌刻發）

◎教次袁（希濤）以學生罷課難挽回亦上辭職呈

◎日公使照會外交部取締外交協會國民會各大學演說倭奴字樣

◎日公使通牒外交部質問林長民所撰國民自立會宣言書中倭奴字句中政府有無取締意見

◎徐總統定今日（二十四日）召集各要人及新抵京之朱（啓鈐）並全體閣員開一特別會議聞張瑞璣亦准於今日抵京亦可與會

◎徐總統發電各省表示不能再戰

◎田（應璜）辭教育總長因已未系不承認投票

◎經略曹（錕）因前方後路駐防各軍經費積欠甚鉅無法償清已電請辭職

◎外交界傳謂法人聲明日法絕無同盟事係某國造謠恐嚇

◎京警廳昨（二十三日）派員向某報檢視新聞稿件凡關於有傷國際及愛國言論概行撤銷今日（二十四日）報多空白至監視期限以風潮平靜爲止（以上北京二十四日酉刻發）

◎安福部仍不肯負外交責不列日程徐總統昨（廿四日）傳王（揖唐）入商僅允疏通（北京念五日酉刻發）

譯電

▲其一　國內雜電

◎路透社得悉日政府[illegible]同時日公使亦通告中國政府云日本將以青島完全主權歸還中國故日本代表在[illegible]中國代表之言業已証實[illegible]（北京二十四日路透電）

◎今晨公府召集各要人與各政界[illegible]開特別會議討論時局

◎益世報封禁[illegible]公使提出抗議

◎梁士詒[illegible]

◎對待學生決取嚴厲手段

◎朱啓鈐[illegible]時到京明晨在延慶樓討議

◎學生在中央公園大會五七日刊該報昨已停版

◎朱啓鈐與錢能訓談及蔡孑民近狀朱稱蔡遞辭後尙活動（北京二十五日[illegible]通信社電）

◎朱啓鈐與徐談時局抱悲觀消極三月光陰一無所獲殊爲悵惘徐加意慰勞勸暫息從長計議

◎朱啓鈐定明日回天津私邸徐錢勸留未允

◎今晚公府設宴爲朱代表等洗塵邀各要人作陪待商收拾時局方法

◎政府連日與西南密電往返關於法律問題聞已有具體辦法大致不外兩會並廢

◎甘肅[illegible]與新疆[illegible]出兵並詳告回族情形

◎院電[illegible]省長保護議員維持秩序

◎有調姜桂題任衛戍總督吳炳湘升熱河都統說

◎[illegible]京警察總監說[illegible]

◎閣議限制各公私銀行濫發紙幣爲抬高京中交票

◎張[illegible]已決定實行[illegible]即日赴滬

◎[illegible]夏同龢[illegible]

◎教長[illegible]所推舉

◎袁希濤因各校罷課無法挽回有辭志

◎政府以[illegible]將下令諭商民勿仇邦交昨已通電各省軍民長官先事防維毋令滋事（以上北京二十五日中美通信社電）

◎新任南滿洲鐵路公司社長野村氏副社長中西氏[illegible]今日午後抵奉天即招安中日名士爲新就任之聯歡將於明晨赴營口

◎張作霖開軍事會議決議不裁軍隊凡湖[illegible]軍隊皆以爲不裁撤各官安心守職云云

◎關於調回[illegible]軍之舉雖有[illegible]謀復辟之謠但人皆以爲不能有此事故無人深加注意者即奉軍[illegible]之說亦[illegible]之（以上奉天二十五日東方通信社電）

◎探聞叙州築城方面滇黔軍隊日有增加成都已將事戒備（宜昌二十四日中美通訊社電）

◎朱啓鈐擬今日抵津（天津二十五日中美通訊社電）

◎軍府會議有人主張[illegible]決意自治（香港二十五日中美通信社電）

▲其二　歐洲媾和要電

◎中英人會議之詳情（開克斯發電）

中英人會議由國際同盟會協會主持是日白來斯子爵被推爲主席出席演說謂中國民族今仍罹憊倦需以中國安寧幸福爲懷之列强予以有秩序之輔助中國須有統一之法制與司法機關須有適當之國際外人之待有識與導者開採中國礦產與其他天然利源須施以安秩之鑑於德國之野心與侵迫行動曾以苛刻手段行於中國今德國已退出政治舞台此項專業較易實行中國如須挽回破產大亂須即實行改革如以遠大及自由之精神行之則可救中國脫離目下之危險[illegible]

◎德人對於和約之反提案

[illegible]（倫敦十六日路透社電）

◎答復德國經濟狀況之牒文

[illegible]（二十四日巴黎無綫電）

時評一

◉局部（冷）

醫生之治病也將治其全體爲優歟抑治其局部爲優歟曰治其全體者良醫也治其局部者庸醫也然而全體不能治則亦治其局部且亦觀其病狀如何而局部療治之說亦不可撥至于國內和議乃亦以局部聞苟局部而無害全體則小民望和之殷亦奚暇擇也

廣東銀行有限公司廣告

已收足資本二百萬元另存公積四十四萬元

本銀行係華商自創在香港註冊總行設在香港另設分行於廣州上海天津北京漢口英京日本美國小呂宋南洋暹羅等處經理存款押款匯兌等項並一切銀行業務[illegible]上海分行[illegible]電話中央一七七八[illegible]司理室電話中央一七七六

上海 先施公司
大減價
祇有三天了

惠羅公司

優美雨衣六百件
本星期內特價出售
完全英國貨

每件原價	每件特價
五元	四元
十九元五角	十四元五角
念一元	十五元五角
念五元	十八元五角
念八元五角	念一元
卌五元	念七元
卌七元五角	念九元五角
卌九元五角	卌一元五角
四十五元	卌七元五角

上海南京路十三號惠羅公司謹白

廣嗣金丹
補腎之聖品

人體最寶貴者爲腎 腎經衰敗則神思恍惚百病叢生 是故腎強則身強 腎弱則身弱 欲補身當先滋腎 本廬廣嗣金丹爲補腎之健將 有奪天地造化之功 服之氣血充盈 精神爽健 雖齒豁頭童 亦可返老還少 單料每盒二元 雙料五元 試服一元

上海盆湯弄甯波路口崔氏瓣香廬總發行所啓

本廬分設北京青雲閣樓下◎天津東北城角◎南京下關大馬路◎奉天金銀庫胡同◎安慶軍署西◎長沙糧道街◎福建總督署口◎無錫江陰巷內◎杭州陳列所

Z1491

英國 利華日光肥皂

本公司揀選上等材料精製環球馳名之日光肥皂 洗衣洗面均極適宜 兼辦各種香皂香水化妝品等 貴客賜顧請駕臨本公司接洽爲荷

上海九江路三號 英商利華公司謹啓

彙司公司
男式間
新到美國雨衣
每件大洋七元五角
童子軍 皮褲帶 圍巾 水壺 伙食器具
彙司公司 南京路江西路轉角

丁黃印存合冊
丁敬身號龍泓居士 好古博學 篆刻能發明秦漢眞相 洗盡元明嬌揉纖弱之弊 爲浙派之祖 黃小松乃其高弟 善[illegible]書精篆刻 有出藍之譽 世稱丁黃 其邊欵亦古雅過人 附拓於後 以資學者參考 刻印家欲入周秦之堂奧 出漢魏藩籬 非得丁黃之變化不可 茲從原印精拓 每部四冊 大洋三元二角 又本局尚有各種金石拓本如下

上海有正書局發行

良醫來滬
江西南城張一帆先生 字淮清 研究醫學二十餘年 向在贛省懸壺 著手成春 衆口稱頌 今歲擬作杭州之遊 便道過申 同人等再四挽留 濟滬同胞 並代訂診例於左

午前八時至十二時門診 脈金四角 掛號一角 赤貧送診
午後二時至六時出診 脈金四元 號金一角 車力四角
早晚出診 脈金加倍
寓麥根路四十四號朱公館

介紹人 李伯行 儲湘泉 羅瀚 陳潤夫 林懷慶 朱錫本 顧兆德 朱疇 蔣鏡瀛 朱震 朱枚 朱銀 朱錫相

(珊瑙安(白) SANITOID) 花柳藥針
此藥針之功效在能防免花柳病 說明書函索即寄 各洋行藥房出售

茂生 Z1054

惡痔全痊
(上畧)鄙人患痔年餘 每於大便後肛門痛如刀割 旋至坐臥不寧 飲食銳減 屢服各種藥品均無效驗 客夏病發時 得友人介紹 購貴廬化痔仙丹及去管膏各一瓶 內服外塗 一星期間 頓覺安舒 又續購一料 服後如脫針氈 迄今並不見發 私衷感激無以爲報 用誌數語聊申謝忱 山東茌平縣公署賈魯望啓 附價每瓶一元 每料五瓶四元 本廬分設北京觀音寺街青雲閣樓下 天津東北城角 南京下關大馬路 奉天金銀庫胡同 安慶軍署西 長沙糧道街 無錫江陰巷內 福建總督署口 杭州陳列所 Z1493

人丹
龍雷商標　真正國貨

(一)人丹爲居家旅行隨身必備之品 可以救急 可以辟疫 可以開胃 可以清心
(二)人丹在夏令可治中暑中寒 吐瀉猝暈 胸悶腹脹 頭昏目眩等症
(三)人丹經農商部註冊發賣 藥質純良 價廉物美 清香可口 回味津津
(四)人丹係眞正國貨 同胞購服不惟可杜絕漏卮 且最合華人體質
(五)價格 小包洋五分 中包洋一角 大包洋五角 大大包洋一元 玻璃瓶洋二角

上海三馬路 中法大藥房發行

蘇州妹演劇助賑
坤伶蘇州妹色藝冠時 自抵滬開演以來 座常爲滿 觀者無不讚許 本擬約滿回粵 特以粵賑方殷 慨捐演資 以爲助賑之用 每夕附贈肖像一張 以留紀念 且義勇爲懷 尚堪欽仰 想諸君及時行樂 善與人同 藉耳目之娛 行慈善之實 [illegible] 一刻必不失良機也

日期陰曆四月念九夜 地點虬江路口上海大舞台 出頭第一首 本夜吊秋宮 券資 包廂五元 普通二元

華孚商業銀行廣告
本行專營各種存款放款匯兌貼現及一切信托業務 本行設杭州清和坊 分行設上海甯波路九號 北京前門外施家胡同九號 蘇州閶門大街 湖州積善巷 又甯波紹興嘉興溫州等處設有經理處 其他各埠均有代理機關 如蒙惠顧 格外克己 以副厚意 本銀行總管理處啓

嘯隱廬新出書籍碑帖
古誌新目(顧燮光) 影宋離騷集傳(宋錢杲之) 影宋李丞相集(唐李建勳) 離垢集補抄(華嵒) 秋風悲楊 [illegible]易 硯林集拾遺(丁敬) 香葉草堂詩(羅聘) 非儒非俠齋詩文集(顧燮光) 鶯音集(朱觀) [illegible] 四裔稗傳奇(桂馥) 元暉墓志(魏孝昌) 元文墓志(魏太昌) 元玕墓志(魏天平) 賈泰夫婦墓志(魏天保)

上海三馬路嘯隱廬廣告

有正書局專售歷代碑帖 所有習字應用大楷小楷行楷草書一概俱全 無論初等程度高等程度均有適用之帖 習字諸君請向下列各處就近購買可也

◎目錄書函索即寄◎

有正書局 發行所 望平街 分發行所 東奇 [illegible]

鷹格索表 徵求意見
INGERSOLL 鷹　Ingersoll

鷹格索表行銷日廣 本公司今擬改用一新標記 俾將來印於表面 如上所繪鐘與金星二種圖樣 君於茲二圖以何種爲最合宜乎 請將意見函致本公司鷹格索表部(函用中文或英文均可) 本公司備有薄贈以答應徵之厚意 第一名贈利頼金表一只 第二名贈華得布里夜明表一只 徵期六月十日截止

上海美興公司啓 黃浦灘路四號

聖約翰大學招考大中兩學插班生
考期 陽歷六月十一號上午九時起 大學每生連試四日 中學每生連試二日

插班 大學文理兩科 高上中初各級中學第一二三四等年級均可插考

醫科 祗招第一年級生 投考者須有與本大學文科或理科上級相等之程度 方可與考 報名者務寫明投考大學或中學某科某年級

應用物 投考大學生同時隨帶筆墨及本人最近四寸小照一張

報名 須先期到校報名 繳報名費洋一元 或開明姓名通信處用中文函報亦可 名費須由郵局匯票保險寄下 郵票不收 容函無效 無論取否 此費概不給還

校址 在上海梵王渡

詳章 索者請寄郵票二十分 詳示通信處 即當寄奉

校長卜舫濟啓

工部局諭
按照本年四月九號納捐人常會議決第五欵 本局現需發行一九一九年七釐債券 該債券自購買之日起算 常年以七釐給息 每年六月三十號及十二月三十一號發給 該債券現定每百照九五實收 至一九二十九年十一月三十一號取贖 是項債券共分三種 其票面爲一千兩 五百兩及一百兩 任購者自行擇取 如欲購買債券者 可赴江西路二十四號半向本局會計員領單填寫 或欲詢問一切 亦請函致會計員可也 此諭

西歷一九一九年四月十四號 第二六〇二號 Z1061

武進報告白
本報出版五年 爲常州唯一言論機關 日出一頁 每月售洋三角 外埠照加郵費 旅外常人欲定閱或登告白者 可通函接洽 常州[illegible]坊武進報館白

張廉卿行書大屏幅
[illegible] 全堂四幅 定價大洋一元四角

有正書局碑帖
宋拓龍藏寺碑 一冊 四角
初拓董美人墓志 一冊 三角
珂羅版印 爨淨令常醜奴志 一冊 二元
宋拓智永千字文 一冊 五角

本集係搜羅唐宋以來諸大家名書眞跡 製成珂羅版銅版分別精印 每冊附有珂羅版套印名畫一頁至二三頁 尤爲精彩 試與原本比對 絲毫不爽 出版以來購者 [illegible]

上海望平街 有正書局

婦隱廬新出書籍碑帖

目錄書函索即寄

有正書局

中國名畫集

本集係搜羅唐宋以來諸大家名書真跡製成珂羅版銅版分別精印

宋拓龍藏寺碑　一冊　四角

初拓董美人墓志　一冊　三角

顧癸潭令常醜奴志　一冊　二元

宋拓智永千字文　一冊　五角

有正書局　上海望平街

美國羅士氏飛車演藝

◉飛車走壁　◉徒手弄藝

◉怵目驚心　◉奇險絕技

◉觀者從速　◉幸勿錯過

准陽歷五月念四日星期六開始 每日由下午六時至十一時

半句鐘表演一次逢星期六星期日特由下午二時起演

新世界北院

同利有限公司啓

中國首創第一家自製各種科學鏡片

精　益

客問曰吃力克鏡片果何所取義乎而其功用又何在乎答曰吃力克是一種雙光鏡片之名詞譯其意則精直線濟光不同能補救散光眼至若以克羅克司磨成吃力克式其有益於目光更為完善也

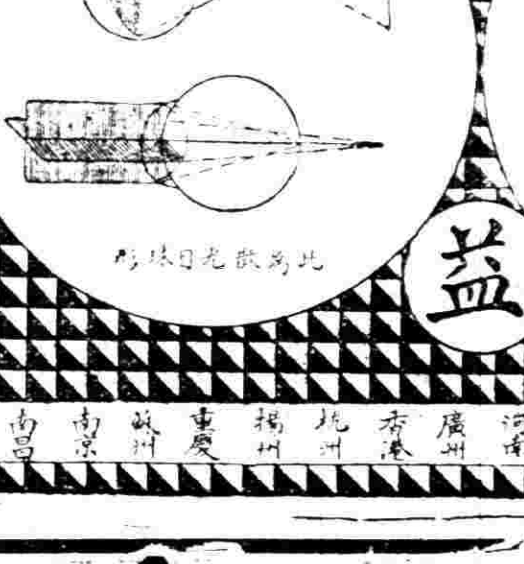

精益眼鏡公司謹啟

總公司上海南京路新世界東

分公司　北京　天津　濟南　漢口　長沙　河南　廣州　香港　杭州　揚州　重慶　蘇州　南京　南昌　無錫

精製印泥

印泥製法頗多佳者每不易得近日市上所售多半為舶來品漏資外溢為數匪尠本局不惜巨資特用多年之陳油及最上品之硃砂精製印泥一種色澤鮮明經久不變茲為提倡國貨起見定價低廉一號每兩十元二號每兩六元并加送精美楠木盒一只凡愛用精美印泥者不可不購此國貨也

有正書局啓

世界畫報八期出版

國恥難忘　損失不計

本公司發行之世界畫報一期進步一期故銷數日增第八期畫報對於圖畫文字印刷紙張色色俱佳且材料富足興味甚濃可作消閒書觀亦可作實用書讀惟本期當印竣之時適青島問題發生其中載有日商之廣告甚多因念全數棄去重印國恥難忘損失不計出版稍遲職是故也希閱者諒之　每冊角半全年一元五角郵費每冊一分郵票代洋九五計算各大書坊及車站均有發售　上海跑馬廳二馬路生生美術公司謹啟

上海中法實業銀行開辦儲蓄存款廣告

本銀行經收一種特別往來存款名為儲蓄存款每存款總數每摺不能過洋五千元或規元三千五百兩正○每戶發給存摺一扣凡有付款或存款等項均須交出存摺所有出入由本行記帳至二月起按每月結存最小之數再加二厘○匯兌款項該項儲蓄銀洋能由北京匯至天津或須匯水者在別處分行則本銀行格外克己當以最適合宜行情之結算　上海額字為滬○年息○年息長年四厘其算法如下除照往來款二厘計算外再加二厘○別處分行凡持存摺之人亦可在別處分行支款惟當預行知照

美國哥倫比亞大學講師杜威博士之來函

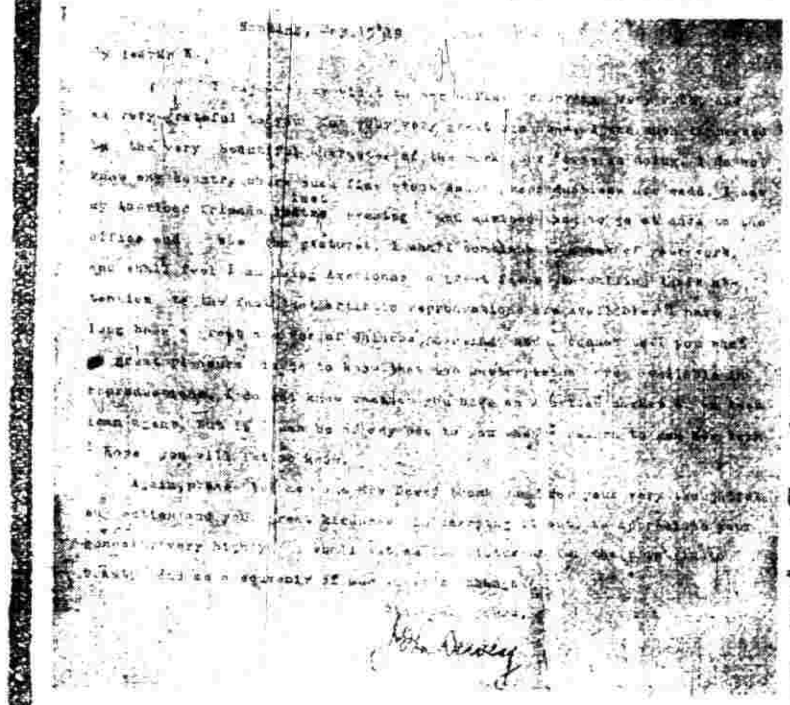

昨參觀貴局承優加待遇甚快甚感貴局印刷之精良令余欣慕無似余生平實未見有如此優美之彩色影印也晚晤美友即勸其往貴處參觀此後倘當隨在相告蓋余欲美人注意中國之美術印刷也余素喜中國畫今見其名作居然可以影印誠覺中心愉快莫可言宣未識貴局在美曾否銷售或有無經售之人貴局如願余代為効力于回紐約後有以見教又余夫婦對於君等之厚誼暨親愛的招待至深感謝將永以為至遲一行之紀念

有正書局譯登

燒鴨

燒鴨之滑香美味　盡人皆知　筵席之間　咸視燒鴨為上菜　因其味美而滑香也　燒鴨之味美　因其係用烤法調製　而他種食品亦然　即如煙葉　用烤法調製　其氣味格外芬芳　嗜吸上好香煙者　皆喜翠鳥牌香煙　因其煙葉係用烤法製成　其氣味格外馥郁也

發明烤烟

翠鳥牌香烟

英美烟公司總理

三炮台香烟

照通常價目

每兩聽售洋

一元

在英國大烟廠製造

駐華英美烟公司

有限英國公司

▲其三　各國近信

◎**美國會開重要會**　國會定明日開會此屆會期事務繁重因須核准和約及受納國際同盟公約之故今衆議注意共和黨大多數之態度且料參議院將有歷史的否戰現信參議院會研究將同盟與和約劃分之方法以期早日核准和約續行討論國際同盟事宜惟共和黨參議員若干人則稱不許將同盟會作爲黨爭事件且擬單獨表決此事此節頗多關係因共和黨在參院所占之大多數較他黨所多無幾也（華盛頓十八日路透社電）

◎**協約軍與激黨之戰爭**　過激黨巡洋艦一艘魚雷艇兩艘擄雷艇多艘午前六時駛離克朗斯太港同時克拉斯尼加哥爾加過激黨之排砲轟擊附近芬蘭海濱英軍艦數艘遇過激黨艦隊乃發砲轟之交戰三十五分鐘敵艦退回港內聞沉者一艘擱淺者一艘（希爾新福十八日路透社電）十六日俄國公報云過激黨已占據拉杜加湖附近之畦洛里資芬蘭衛之敵軍精軍艦之保護派兵一隊在洛加河口附近某地點登陸（倫敦十九日路透社電）

◎**尼泊爾派兵助印攻阿**　尼泊爾政府願派兵一隊助印攻阿印政府已議決歡迎計畫該隊有二將同行一爲統帶一加入印度總司令孟羅將軍之參謀處前阿王雅庫白汗願與其子投効英軍印度政府已貽書嘉獎之（西姆拉二十三日路透社電）

◎**阿人意圖緩兵**　阿富汗最近使者某氏抵達加請見巴桑特將軍欲求休戰但未攜有國書故其請求必仍爲緩兵之計（西姆拉二十二日路透社電）

◎**美國飛機之踪跡**　倫敦美國海軍機關得悉美國海軍飛機V字號（大約乃第三號）之蹤機者已登美國軍艦利倫西亞號地點未詳（倫敦十九日路透社電）

▲其四　國外近信

◎**對華借欵團之會議**　當四國銀行團進議中國第二次借欵時該團在大正四年之始曾勸美國復歸入銀行團美國銀行團答以□□（電文不明）雖從勸告迨大正六年八月美政府向日英法三國政府提議於四國銀行團之外更另行組織對華借欵團先以美國銀行三十一家組織美國銀行團就於對華借欵問題專受政府之扶助並提議如左之綱要一因謀擴張現在四國銀行團之範圍再多網羅資本家起見擬以日英法及美國資本團組織對華借欵團二對華借欵團不獨應政治借欵並兼辦實業借欵三對華借欵團團員將從前既得之借欵優先權讓與中國或新借欵團　英政府承認對於中國借欵事業不可無加以適當之監付之組織並拋棄向來主持之意却實業借欵之方針且主張對華借欵團之借欵以對於中國中央政府及地方官場之借欵或有收益担保之借欵爲限度大體贊同美國之提議案且將此意通告日本政府日本政府因關於對華投資之事與各國方相協定之舉本係數年來所持之方針且此次美國之提議愈足擴充各國協定之範圍並可使各國協同行動愈趨於密切故決定於主義上贊同美政府之提議其手續組織對華借欵團時必至發生之諸問題決計俟彼此交換意見後再開有關係之各國銀行家之會議以討論之各國銀行團代表已於本月十二日以前在巴黎開過兩次會議日本方面則以尚未組織日本新銀行團之時機故無正式派代表參列會議之必要但現已命在巴黎之小田切　田瀨二氏參列會議與各國銀行團相連絡新團體規約大綱已於右述兩次會議時議決因此件須交付各國政府及銀行團加以考慮故日本對於此件之意嚮亦必須決定但向於中國投資有關係之銀行家諸君會同討論此事但願此項提議足以增進中國之福祉並貢其利源之開發甚爲巨大可不待言又鑒於所以亟圖有關係諸國之協力行動者甚多故望贊成此提議速組織日本銀行團以便對於巴黎會議有所考究以上爲日本大藏大臣今日在對華新借欵協議會中之演說

前電所報高橋大藏大臣內田外務大臣在對華借欵團會議會席上說明後遂與銀行團相問答送決定以正金銀行爲四國銀行團之代表使小田切氏當交涉之任次由各銀行家議決於日內開會一次以便決定態度遂散會（以上東京念五日東方通信社電）

交通銀行換給新股票廣告

本行現爲整理股票起見經董事會議決於發給民國七年份股息時將舊股票息摺一律收回註銷另行換給新股票概不收手續費各股東如有欲即換新股票詳細情形者請向各地分行索閱更換新股票通告可也除發付七年股息日期另行登報通告外特此先行預告　交通銀行總管理處啓　中1939

交通銀行發息開會之通告

啓者本行民國七年股本利息業經本會議決官利六厘紅利八厘定於五月十五日（即舊曆四月十六日）在各地本分行開始發給並定於五月念五日（即舊曆四月二十六日）午後一時在北京宣武門外大街江西會館開股東常會本屆協理任滿照章應重行選舉務請股東諸君屆期親携股票息摺前往各本分行詳細章程可向各本分行取閱並於會期前五日携帶股票或更換新股票之憑証到就近之本分行開具股票戶名須委託代表者應請先期親携股票或更換新股票之憑証到會可也特此通告　交通銀行董事會啓　中1939

南京快信

◎任有齡昨下午三時乘快車回京

◎稅務處督辦孫寶琦昨辭李督北上

◎寧垣紳商學界定今日午時假地方自治辦事處集議一致主張以武力對付議員勒令取消加薪案

◎日商近日毫無生意因各界抵制日貨甚烈昨日上午一律閉市至下午始行開市

◎中央政府電請李督轉告西南不可因和議中止對外有所宣言示人以國內爭執未已之相

◎駐寧日領清野氏昨傳各日商會議有函請當道禁止傳單上用罵字句之說

◎齊省長昨傳學校議會會長趙正平許寶南陶知行應尚德等論令轉勸學生勿爲過激之言論

◎寧垣學界擬組國貨商店專銷中國各項廣貨及布疋等物

◎上海商務印書館以閘北自來水供不應求呈請省接租界水管齊省長已諭令水電廠長及工巡局核議具覆

杭州快信

◎省議會臨時會二十四日已屆滿期乃昨日大會少數人通過非法延會四日且十九次正式會禁止報界旁聽此間輿論大譁

◎省議會自加費風潮發生後一般無恥議員杯弓蛇影舉步徬徨現在決定添設常駐警察四十名草定編制設什長四名（其稱謂含有軍事性質）一等警八名二等警十二名三等警二十名伙夫四名每月費盈萬浙民因加費不堪負担距料負担更重

◎省議員王廉亭十八人不承認非法延會已於今日分道回籍因去定會期屆滿故不向議會請假

◎今日（二十五）星期日議會上午開會仍禁新聞記者旁聽所議事件誠恐各界監視均秘密通過且警衛森嚴完全成一武裝議會

◎駐國浙軍第一師師長童保暄因病出缺

◎昨日第二師師長張載陽乘快車赴滬轉赴廈門

◎教育伍廳長昨以北京清華學校派招中等插班生浙省應派學額三名出示招考

◎齊省長委任王澤晉爲桐江上游航路議事會會員

◎省城各界自不用日貨後雨傘生涯異常發達故湖墅各作坊晝夜趕做大爲忙碌

公電

◎**杭州體育學校公電**　時報轉各報鑒議員加薪公民反對自有正當手續學生求學無須干預鬧攻議會致校學生並無在內不肯與人分功亦不肯代人受過報載云云傳聞失實特電聲明請代更正浙江體育學校

◎**夔州黎天才公電**　上海時報轉各報館均鑒一二兩軍自去歲奉到軍府停戰命令以後各將士遵守前線彼此異常和睦並無戰爭之嫌乃公論報四月二十七日欄內載第二軍攻打施南一軍投降將士遺散等語聞之不勝詫異此中想係奸人構造謠言挾私傾陷不知一二兩軍一體相關自殺其身天下寧有斯理耶此種無稽之言本可置之不理特恐宵小從中挑撥造亂人聽聞久仰貴報持論正大力闢邪說用特電達務乞更正登報以塞奸宄是爲至禱靖國軍黎天才叩漾印

◎**灌雲農會之公電**　南京省公署省議會水利協會北京全國水利局南通張季直先生鈞鑒導淮由鹽河入灌前清時已由海州全境紳商陳訴利害事遂中止現開水利協會議決已呈省署轉咨全國水利局備案勢將實行導淮爲除數省水患起見灌雲果能受益何必堅持反對惟濱海地勢卑下久患沂沭鉅災鹽河淤狹灌口夏秋潮汛頂托尤其斷難容納長淮水量美工團勾配水面旱廣及此協會漫然指定貽害無窮灌雲全縣五十餘萬人民生命財產咸繫關係甚重一經淮水氾濫盡占淡項之因絕對否認乙取消前議派員詳溝另籌入海道路以策萬全迫切待命灌雲縣農會叩元

◎永州譚組庵致唐總代表電　唐總代表鑒聯電敬悉和局中乖實爲不幸此次組織和會中外具瞻北政府撤回代表甘破和局釁由彼開曲直是非自當昭之公論我公膺南付託之重體人民望治之殷慷慨樽俎毅力苦心遠近延仰現在軍府專電遣使慰藉挽留務懇力任艱鉅勿再言辭以維大局而孤陰謀湘人感公仰望尤切閩等皆爲後援惟力是視時局危迫不勝盼禱諸公並乞轉致延闓漏印

要聞

◎國內和平會議紀事（九三）

和議之尾聲

平和通信社云本社昨接北京急電言閣議已決定仍命朱君代表速來滬續開和議因時過晚不及再入今晨又接北京加緊電信謂當局挽留朱總代表之意仍極懇切但朱總意頗決恐一時未必南下此間對於南方所提八條甚爲憤慨以爲非完全撤消不能續開和議總理在野之政治家面晤當局力陳八條雖有不盡妥善處惟南方既行取消恐難辦到況第六條和議案雖已決定若不加以保障設雙方有一不肯履行豈非徒託空言第七條如裁兵案財政案等本在和會已經成立且系北方所提出者若一律取消豈非北方自身提出決定之案亦併打消耶反覆申說當局之意頗動大約此八條如不絕對請南方撤消則北方將亦提出相當對抗之條件此雖含抵制意惟雙方所提之案例須交付審查將來由審查會中尚可折衷定議不致令一方涉於偏激也

聯合通訊社云昨二十五日爲和議再停頓後之第十二日代表兩議無事可紀探聞西南各要人因唐公堅持總代表之議已有數處來電誠懇挽留而滬上各和平團體日來尚開緊急會議對於唐總代表所提議之八條研究結果多大體認爲欲救今日之國難舍是莫由國民解釋如是政府解釋如彼吾人處此眞不知所云矣

◎京塵小志（仲斌）

▲步統之改任　▲警監之辭職

京師大城內所謂（地面上責任之衙門）向以步軍統領警察廳爲兩大警察廳承清舊隸民政部之制屬於內務部步軍統領則所謂九門提督獨立機關也此次學界風潮起後治安秩序爲當道殷殷注意之問題因而有歷次之軍警大會議及申誡軍警之命令而警監吳鏡潭之辭職步軍李階平之改任皆相因而至先是曹宅之事發生段氏頗有責言謂以數百軍警之力不能救一章公使出險但李氏雖爲馬廠起軍之人却與段系意味甚淺薄吳則段派所視爲堪資指揮且向稱恭順者也段於李素甚客氣於是諄諄之誨乃集於吳之一身懲戒警員之令段亦贊成之吳頗不自安曾云事情眞不好辦不如舍去（吳當時之不肯猛激對待學生實秉承城北之命令）比日京畿一帶漸有種種之謠傳吳頗感覺事之棘手前日又有一令治安之事責成京畿警備總司令督同步軍統領警察總監軍警督察長京兆尹等維持之京畿警備總司令之名目創於黃陂去段時彼時段派嘗詆黃陂免一總理何必設警備如臨大敵然段閣恢復仍然建設不過以小段換去王聘卿耳其職權亦與步警各署立於平等之地位此次命令忽用（督同）字樣平空添一上司然內務部之上司不過表面於事實上向聽警廳之自理不加干涉今之新上司則須直聽指揮且賓僚一變爲堂屬實難乎其爲情故乃毅然分呈府院部辭職現商界已推馮恕爲代表上呈挽留當道亦決不放去吳之辭職亦未必有何等決心不過面子上不能不有此一段做工耳又申誡警廳之令但命查取警員職名懲戒於吳本身特予寬免吳則謂警員舉動皆遵受廳令不能使之代己受過而己亦不能代人受過在新上司之下無全權料理亦自不能不預計將來之困難也至步統一席自江朝宗以贊助黃陂被逐李繼其任當樹木競爭時頗偏於樹之一方此次有人向當道說其失職又李之職係獨立與內部亦平行者今乃與警廳同添一新上司面子亦不好看段派又力主去之遂改授王懷慶氏王係城北公小站舊部督東三省時代之中軍完全爲東三省系之人與段派無涉至小段現雖總握衛戍大權但其人素聞通亦不得認爲純粹之段系云

◎關于山東問題之紀載

自我國在巴黎和會中膠澳直接歸還之主張失敗而後朝野輿論對於和約始而決意不爲簽字繼則令代表爲保留山東問題之簽字但本報前在近日迭接巴黎報告均以事實上前述兩項均萬難辦到且在國際上有極危險非萬無可設法之中力求取得歸還膠澳之保證故既有日本外相之正式宣言又有英法外部之正式答覆似此外已難再進一步一方簽字期迫不能不速定何去何從之方針於是各代表及政府當局乃漸趨於簽字之意料日內院中與兩議長之交換意見及外交當局與新兩院秘書長之會晤皆與此事大有關係由斯推測山東問題或即簽字亦未可知又聞膠澳問題巴黎專使近日來電英法已有負責聲明英法外部除公函通知外並以口頭宣述交還膠澳可爲保障各辭使度異常誠懇即駐京協商國公使亦非公式向我表示意見於簽字與否兩點詳加以利害備我捍捍而陸子欣氏並在東電中詞意挽留祇能支持一時請不容久久保留在我仍宜速定方針以便應付云云前日國務院與兩院正副議長交換意見後本日特提出閣議最後之討論云

新聞編譯社消息云前國會對於外交案府院之不決本社前已報告前昨兩日閣議屢次集議協商接洽兩議長秘書長在春藕齋會商並未有所決議惟以爲不至簽字等情形交換意見目國會與政府對外意見相差爲不啻云大同通信社云青島問題非常緊迫陸專使前有來電主張總約簽字山東問題暫行保留政府已以此項意見爲然而王廣圻前日忽有電致政府（按此節係十九日新聞編譯社所報告某公使之來電其原文已見二十日本報）謂向各方面調查英法方面亦主張我國簽字不簽字總約無辦法政府提出於衆院之外交案原文主張總約簽字山東問題保留及接到王電始知保留之說徒成空想而事機又緊迫不得已乃於前日電致陸專使指示辦法電中要語有謂最好能仍爭到保留地步若萬分無法不能保留亦可相機應付云云此爲某方面之報告至其詳實情形容俟續誌

北京通信社云青島外交潤電紛紜多日昨據政界方面人云昨已接到巴黎電報內容系稱非簽字不可並又謂一方面消息昨日國務院又有要電一道拍致陸專使情形甚爲急迫是否爲簽字問題容探再誌

◎朱總代表回京情形

朱桂莘總代表等於前日自浦口北上昨日（二十三）下午三時到津並不停留據定下午六時二十五分到京東站屆時府院方面有徐邦傑侍從武官長吳笈孫郭則澐兩秘書長到站歡迎政府方面則梁王揖唐于寶軒及已未安福兩派議員百餘人均親到站歡迎行方面有馮幼偉等事到時朱森議親自上車晉謁朱桂莘等尚無何等表示同行者藩吳代表鼎昌餘者未到朱君即日謁總統有所陳述故到京即遂車赴府謁總理昨晚爲朱吳等代表設宴洗塵亦未能往公府爲任北海總心決備入府昨晚則特由於任吳位弘宅昨日午後時府中接有由京者報告略稱會與朱總代表改數小時朱君以種種問題非親自來京面陳元首不可又某方報告朱君曾言日內即須出京是否赴滬或他往則尚未明言

昨日朱總代表與代表等均在府中密議陳述一小時之久至七時半出府政府既有明令於前和局決不中阻且東海之意亦不欲更換代表惟朱君等見吳張方面之空氣是否仍肯担任另爲一問題耳又今晨所得消息今晨二時半梁與孫段香嚴湘南幾又在任宅與朱君關於某某問題有所密議詳情容再探誌

◎京校罷課後之所聞

昨日警廳以近日學界發行之（五七）日刊未經立案未便遽任傳佈乃將手持（五七）之某校學生等八人帶往警廳並即將散佈者得此項日刊系由文益印刷局印刷即將該局封閉並拘去經理人王某迨王某經人保出任五七編輯部交涉編輯部派代其四人至警廳面詢此消息極爲憤激惟聞昨日下午吳總監付以電詢問經過一番問答之後四代表爲警廳所拘學生方話報告總統請發言之間頗爲不平總統則囑以依據法內辦理另一報告政府對於學生案又有將四強硬方法之風說云

專門以上學校全體學生前日上呈大總統陳明暫行停課原因昨日已由國務院批示云呈悉大總統府發交該生等公呈閱悉所呈各節本總理已於接見各校長等詳切曉導俾該生等各安心向學毋再有論越範圍之行動是爲至要並着切自勸勉學生上課而無效果尚袁昨已提出辭呈云此次北京各學校重行罷課志行頗堅已由各校校長均在京內仍極力維持該各校教育部已告公開聯合維持各校學生照常上課當經局主提出前以各校長紛紛出京者非事實云

◎東報紀留學界之近訊

我國留日學生於本月七日舉行國恥紀念爲日本警察捕去杜中等七名後於二十日午前十時半已在東京地方裁判所刑事二號法廷開廷審判今據日本各報所載摘錄如左

▲法廷之審訊　是日被告席中中國留學生張多始逮五六百人裁判長爲田山氏判事爲佐藤松浦二氏檢事岩松氏辯護士今村片山外務省繙譯官鈴木恭堅氏一一人席後即由田山裁判長傳杜中訊問據社中於十歲即至日本畢業小學校後以次遞進今在第一高等學校肄業且妻日本人子亦日產以故日語與日人無別當時被喚後問然而入絕無投怯狀其供詞云山東問題已爲中國國恥紀念日開會爲一年舉行之事並不含政治的意味至於對日本警察加暴行云云當時因欲至公使館余故持旗爲導不意爲日本所阻日因之而受捕並未有何暴行云云又訊胡俊何故持刀行凶胡亦絕對否認謂當時所帶之刀係庖厨所用係供自己應用新由店中爲得　貴國政府中途退出某某遂爲警察所拘並無持刀揮拳事云云訊畢時已十二時半遂閉廷定二十七日午前九時續訊云

▲預備全體歸國　自舉行國恥紀念爲日本警察當場捕去七名後東京留學界群情異常憤激二十一日晚各學校留學生代表三十餘名開會於民國基督教青年會籌議全體歸國事當時有高等商業學校學生曰李含芬者演說云吾察日本與中國之關係將來必無善良之結果故今日之歸國非前者一時之憤慨而歸可比今日之中國國民無異在沉沉昏睡之境吾輩之歸目的在覺醒我國民非以從學而有所要挾也是故吾不問全體學生之全部歸與不歸余必獨自歸國以期貫徹我目的云

▲江庸之談話　留學生監督江庸氏之言曰此次留學生間雖有全體歸國之說然是出於一部分學生之鼓煽詳查留學生四千人中其欲歸國者實居少數且已定歸國者中亦有一部分爲會追所致當局無嫌參加其列道退而思之頗有不以爲然者其真正歸國者大半弘優生其數不過二百人首發生殆無一人預與其列焉准余於其間一任彼等自由絕不勸阻或慫恿之云

◎外交中之東京百面觀（續録自東京寄）

▲日人之論調　此地日人自得四日北京之電報後即大發議外傳單六書而特書曰（北京排日之暴動）此等招貼電杆上既無一不有其論調則曰（帝國政府根於正義人道得此權利中國之暴徒不解此義有此暴舉實爲可笑（據云云）吾人之愛國舉動則評之曰暴動耶六日東報最刻薄之評論則曰（華人心理素傾向於美國以爲其力能助彼今竟如何無已其能拼日之舉動而來與我帝國辦款乎蓋我帝國與汝實同種且素抱日支親善而極顧助汝文化之發達者也然今也華人之心理則尚無此覺悟反疑我之有野心矣云云）此以德報怨者矣）類此之評論尚多記者誠不暇錄矣

▲留學界之激昂　此地留學界一得此消息後莫不義憤塡胸激昂異常各秘密集議對付之策明治大學當即打去南電一致大總統請其懲辦國賊一致北京大學以表同情並誓爲後援云云學界全體之電報則因警察非常監視華人致不能多數集會討論決定乃由各團體代表陸續至學生監督處求其轉假使館以爲明日（七日）集會之所而彼則堅不應允並戒學生等毋輕舉妄動後經代表等告以國家興亡匹夫有責學生等決守有秩序的行動仍堅請轉假彼一時無詞以答乃乘間坐汽車逃去致毫無要領也

▲公使館中之中日聯歡　方學生等奔走呼號之時正使館中歌舞昇平特開夜會以宴日外務次官幣原並各國外交人員之時並佐以梅蘭芳之嫦娥奔月並恐彼不及時行樂之學生等來有擾清興之舉動乃不惜引狼入室以擁護同胞大招日警守護阻止華人入內蓋國民之熱度如彼而所謂官吏者如此我人眞不知死所矣我親愛之同胞乎其亦有政府之不足恃乎須我國民自決之覺悟乎

▲學生代表等因監督逃去致假地開會之目的不能達到乃公舉代表三人面謁莊代使要求假地而孰知司閽者堅不納入代表等告以有要事面談必須一見乃由閽者轉達其意於代使乃命復之曰今夜因宴貴賓故不能見客代表等聆悉後乃同聲曰寧立露中以待散會並無論何時總須一見候之十一時來賓紛散後得蒙接見談判之要求則當然拒絕然人心愈憤恐將再接再厲也監督江庸因恐有何舉動已有電至京辭職並聲明此後不負職任云（未完）

◎留東監督江庸之宣言

各報館轉政學各界公鑒五月七日留學界風潮之起也其始由於假國恥紀念爲名要求使署假地開會庸當以使署爲難允許之故召集同鄉同窓各會長剴切曉諭並以去就相要卒不見聽不得已宣布辭職並電請政府迅派替人意在引咎並非卸責然使默然而去於事之是非不一置辯則諸生將以種種惡名加於庸之一身此則庸有所不忍受且不敢受者不能不爲我

致富捷徑

投資入萬國儲蓄會者每月有獨得兩千元之希望　是月抽頭二三四五各大獎均有四會可得其餘得獎者且有八百求之多希望之大斷非他家可比　本月十五號開標　共發獎洋二萬四千餘元欲得此利益者速至洋涇浜五號取閱詳章外埠函索即寄

上海萬國儲蓄會　電話三九二九號　1049

交通銀行換給新股票廣告

本行現為整理股東起見經董事會議決於發給民國七年份股息時將舊股票一律收回註銷另行換給新股票概不收手續費各股東如有欲即換新股票者詳細情形請向各地分行索閱更換新股票通告可也除發付七年股息日期另行登報通告外特合先期廣告　交通銀行總管理處啟

交通銀行發息開會之通告

敬啟者民國七年股本利息已經本會議決官利六釐紅利八釐定於五月十五日（即舊曆四月十六日）在各處本分行開始發給並定於五月念五日（即舊曆四月二十六日）午後一時在北京宣武門外大街江西會館開股東總會本屆選舉董事監察人詳細章程可向各本分行取閱並請各股東屆期攜帶股票或更換新股票自行到會其有不克親自到會須委託代表者應請先期攜帶股票赴北京本行總管理處驗明領取入場券赴會可也特此通告其各地股東須在各本分行支取利息並請將股票息摺交由各本分行轉寄北京總管理處更換新股票其有委託代表者亦須將股票交由該分行驗明蓋章交由代表人攜赴北京本行總管理處驗明領取入場券赴會　交通銀行董事會啟

國人評言之也一國之內各有主權主權所在自不容他人反抗易地而觀理有同然然則留日各生所處之國為何國乎居其國之地域服其國之校服而昌言雪恥以排斥其國家則其國之令行禁止固意中事耳庸到任以來所以為留學諸生謀便利假地以開會議者屢矣獨於此次假地之請不能由從者誠以反抗彼國之舉決為彼國所不許知其不許而故請之請而不許則是失個人之名譽其事小喪國家之體面其事大也各生見不及此中於客氣不能中止遂發生異想以為使署乃持有治外法權之地不受駐在國之干涉屢起要求不問使署之承諾與否遍發傳單期在必遂致激成五月七日之惡劇使我青年士子受縲絏之辱者凡三十餘人一恥未雪復添一恥嗚呼恥矣竊思留學各生所持之見解其誤點有二一曰不知國內國外之區別在國內者無論舉動如何暴烈言論如何憤激其所害者本國之治安所受者本國之裁判於國體固無所損至國外則為他國主權所及之地處於其主權之下而詆其國家其結果必受其國之禁止與懲罰此次兵警之捕捉徵奇直接辱及學生個人之身名抑且間接辱及國家之體面此固不能與國內學生鬧事之案相提並論者其誤點一也一曰公使監督之地位不能與斷絕國交下旗歸國外絕無關然反對駐在國之理倘允學生所請假地開會是無異於一種斷絕國交之表示不將發生國際上之交涉問題耶至監督以管理學生為職責而我國留東教育事務既由政府託於彼國則負管理之責者自不得不與彼國教育行政各機關各學校相接洽倘監督而亦不問事理是非隨聲附和徵特嗣後學務棘手抑且重違國家委託之意而學生悍然不顧其誤點二也吾人愛國誰無此心然其同者心理不同者方法也乃肯事者以同其方法與否為愛國不愛國之別反唇相譏觀聽易淆恐聞者昧於事實之真相或終不免有以是為非以直為曲者此庸所以不敢安於緘默也狂瀾欲倒挽救為艱是非曲直能無辨別敢請國人為我判斷之可耳特此宣言並乞明教

留日學生監督江庸　八日

請看中英公司之秘密說帖

京報云頃接巴黎來函云中英公司在巴黎和會遞有秘密說帖一件其內容大致謂中國鐵路情形如下各路借欵將屆還本之期此後必更困難中國人深知英美商人有願整頓鐵路之意以為苟得英美兩國協助或可與俄法日本三國商議收回外人掌握中之南滿東清雲南及山東各路如能辦到此層並擬將現在所欠各路借欵改為一宗公共統一之借欵且使各路管理方法亦歸一律以冀消滅勢力範圍中國人並願仿照鹽務署規制設一專署以管理全國鐵路此種計畫即不計政治上之困難其財政方面所需賠同外人掌握中鐵路之欵額約共五十六兆半英磅此外現欠各路債額約需三十二兆英磅非發行一百兆磅左右之債票其計畫即不能實行該債票中究竟若干可以作債票抵當若干需用新欵全視舊票改換新票時之條件如何以上所說原則如能同意而委英法美日本資本家實行此計畫則將來如何管理鐵路之方法應先決定似惟有設立國際董事會方能使外國利益關係人滿意如僅派一人恐選舉時難得同意茲擬辦法如下（一）交通部將現在鐵路督辦之權交於董事會該會以交通總次長及英法美日四代表各一人組成之交通總次長兼為鐵路正副督辦其俄比兩國之利益假定為由法國代表（二）董事會設於北京該會對於中國政府及優先權者負有切實管理鐵路之責任（三）設中外秘書各一人以及必要之佐理員並隨路稽查及查賬員均由董事會委派（四）董事會之秘書處有訂購應需大部分鐵路材料之職務其訂購之法以公開投標行之（五）各處分局人員概由董事會委任其薪水及休假等悄均歸劃一（六）董事會中各國銀團代表之資金由各該銀團自給其中國董事及職員直接由鐵路上開支（七）董事會掌管一切鐵路之出納並得以鐵路餘利再投之於鐵路暨每年報告一次以上辦法外該說帖又言各分機關由國際公共管理頗為困難因各路有不能消滅之特殊之政法關係且所用國路及工程方法各有不同惟有使各路現歸何國掌握者即由該國人為主任而其部下人員則參用各國之人至於該主任之地位在鐵路未成以前向為總工程師開車則為局長中國向不願派外人為局長但觀乎滬甯鐵路之辦法則中國應覺悟此法為獨一無二之良法甚至管理鐵路之權仍在局長掌握而該項局長大抵不能勝任且無鐵路經驗其中即有傑出之人亦不適於管理鐵路之用因其無能力拒絕長官不法之要求也故以後鐵路上所用主任之外國人必須與局長抗衡不能視同僚屬其局長以下人員為總會計總工程師車務總管車頭總管材料總管各該人數方法現時鐵路十三條每路主任及各總管共六人統計七十八（八）擬用英人二十二美人二十法人十六比國及日本各九人俄人二此外各部分所用外人亦不少云云

以上所述吾人披讀未終不禁聲淚俱下嗚呼吾國其真為俎上之肉可以聽人宰割耶夫中英公司僅一借欵公司耳彼之地位祇為債權者之代表我國借用彼欵之鐵路將屆還本付息之期者已依約履行本無置喙之餘地豈能揑稱我國人之同意暗向巴黎和會投遞秘密說帖竟欲沒收我鐵路侵奪我主權舉一切軍政商業省操縱於彼之手中如其所擬辦法第一條則交通部長先須合去所受政府與人民委託管理交通之權移交於董事會交通部長之資格直與英法美日四國之代表處於同等地位尚何主權之可言第二條以董事會對於中國政府及優先權者負有切實管理鐵路之責任云云是完全無缺管理鐵路之特權不幾一概歸於該會掌握之中耶第三第五第六各條則鐵路人員皆由董事會委派換言之則交通部長不得委派鐵路人員凡欲側身路界者必須仰外人之鼻息聽外人之指揮養成奴隸性質方有立足之地是吾國士大夫平日所謂撙節國家之獨立主權及提倡培養國民高尚之人格个幾全成虛語耶第七條所云不但操我鐵路之財政權並將所有進欵皆存放於外國銀行以我之金錢股我之利息仍將此利息貸我以重複取利層層剝削其手段之辣又豈有過於此者耶又云以鐵路所有再投於鐵路之用是鐵路上收入消滿皆非我有直使我無償還鐵路之日即無恢復管理自由之日矣者無聊政客頗有鐵路統一之主張使聞此言不知當作如何感想也或云統一鐵路即可破除勢力範圍今讀該說帖所云各分機關由國際公共管理頗為困難因各路有不能消滅之特殊政治關係且所用國語及工程方法各有不同惟有使各路現歸何國掌握者即由該國人為主任云云是勢力之範圍未破而固有之路權先失此種弊害吾人固早已料及更進一步言則此次參戰之結果各國協以謀我不啻與德國受同等之處分也該說帖又云以後鐵路上所用主任之外國人必須與局長抗衡不能視同僚屬政由甯氏祭則寡人我國之局長幾同於傀儡矣鐵路管理權一去則日後沿路礦必為外人所並吞縱使勉強支持亦不能與外人所辦之礦競爭蓋運輸之使直運價之低昂外人可以隨意而左右之也以乎關稅之權既操於外人不能采用保護貿易之稅則致商業一蹶不振前車之鑒可為寒心若路權再失我工商各界之人民尚有生存之希望乎嗚呼人之謀我確恐不烈理固宜然我國人當力起直追合全國之人民電請陸使分別聲明如各國果有保全東亞和平之真意自應將外人所築軍事上政治上作用之鐵路倩第三人公平估值由我政府與之訂立借欵合同贖回自辦庶免彼此之猜忌而弭將來之爭端至中英公司所遞說帖係擬國際公同管理之辦法有意侵奪我國鐵路行政之主權政府與人民俱不能承認應請和會尊重我國主權毋為中英公司所蠱惑庶為正當之辦法不圖國內竟有為虎作倀之賤丈夫但圖一已私利為外人到處遊說不知是何心腸此種喪心病狂之人其肉誠不足食也

西報述陝省狀況

大陸報十五日西安通信云乾州城仍閉圍督軍之兵已將該城四面閉困但迄未進攻祇教士之信件可以偶爾傳遞然教士不能離城因其院中有難民三百人也據云該城已閉九十日秦軍許閉溯不願開戰而頒遵守休戰約靜候上海和會結果吾人自咸安出道見四圍掘有壕塹蓋欲阻許軍之或進攻其地在渭河故能灌水入壕中究竟有何變局數日後當可知之

境內罌粟遍種滿田五色繽紛小麥不佳云

川省最近之政局

（成都近信）

近一月來楊省長公省垣要職多所更動破更換人員自難免失望因之民政方面時有暗潮督軍現於前日軍事會議決定各項辦法積極進行亦有可注意者茲誌之如下

▲財政廳　楊庶堪省長前日提議更動財政廳長蕭德明開督商之督軍熊督言蕭任職後雖無建樹亦少過舉不如仍舊云云蕭廳長曾面向省長辭職一次隨復到廳任職即此時事也外間揣測蕭廳長雖終在更動之列然當可延至數月以後乃近忽由軍政府任命廖仲愷繼任川財政廳長蓋楊省長單獨主張請軍政府發表者也蕭遂改任嘉陵道尹但該道事權不劃一軍隊極複雜究不如作財政廳長較為安穩故凡與蕭接近者頗不以楊省長此舉為然而滑時代理廳長之劉運甌一奉委任後於廳中人員大換特換有數年在廳之熟手及蕭廳長之親信人員均不免更動於是廳中人相率在私室會議但此輩末有何種勢力無如代理廳長何也乃劉過於急進竟以公文吏換滑川源行長謝濟安謝本曾組織護法軍革命有功乃得任今職蓋民黨激烈分子也得劉廳長更換行知登時怒潮上湧當將公文扯碎並大罵劉代廳長有我是省長委任彼劉何人能得上吏換我等語自此事發生後聞有軍界中人對於劉廳長亦有表示不滿意者且聞省垣四門統捐局每日入款已由某軍擾作餉項暫不歸財政廳收入云此事尚待証實現劉代廳長已與謝行長和善者為意見的疏通未知能渙然冰釋否也

▲巡警廳　巡警總廳長楊維因前日曾發電反對楊省長故楊省長就職後即以更換楊廳長為急務惟楊廳長□得有勢力者為之左袒故楊省長不得遽行其志現楊省長以該廳總務科楊祖唐代行代拆即係預備交卸該廳職務然楊省長本以巡警廳長兼全省警務處長又兼全省警備隊司令警備隊所以緝捕盜匪前本屬省長範圍楊維現以警務處長兼全省警備隊副司令由熊督軍兼警備隊總司令則楊維勢力未減於往時幾何惟欲跳出省長勢力圈耳日前省垣下等社會沿舊俗昇東嶽大帝出游各街至王道正直街口人多擁擠適省長公署警衛團士兵周樹帆經過其間遇警兵多人中有一警兵軍帽掃落當謂係周樹帆所為遂生衝突其大略已□前日通信現東正署署長蒲定中以糾衆殺傷協懇究辦呈省署又警員耶洪漸等聯名請願警察學背略謂警士彭少武無故被衝江館警衛團士兵三四十人圍毆邊致斃命協請開會討論中峯方法又彭妻及子散布印刷物其標題為請看省長公署警衛團無故殺傷民夫之慘狀云按署長直接具呈省署殊非常例又巡警廳係省署直轄機關軍警徵嫌自有正當辦法乃一方面竟協請開會散布油印物一若巡警廳於省署無隸屬之關係者是可以覘楊省長現時之權力也

▲籌邊處　川中近設籌邊處以第四師長劉禹九任該處處長川邊既有鎮守使又設籌邊處其辦事權限與鎮守使不同之點安在識一疑問近聞劉處長擬辭去該職此際尚未確知辭職真因惟據外間傳言前日北關有電來川詢問當道鎮守使與籌邊處權限如何劃分又言應接濟陳遐齡鎮守使兩彈云現陳使副官魏棟臣已在督署領子彈百餘駝回鎮城以便陳使出關又聞北庭允由甘省接濟陳使云云劉使或以北庭之意與川省原設籌邊處之主旨不同故欲辭去該職耶前有人謂籌邊處長即變形之川邊鎮守使劉處長之實力漸次蔓延川邊各處則陳使之職權自無形消滅現陳使若果有甘省接濟則劉處長之實力難蔓延邊中此或亦劉辭職之一因耶前日外間有傳劉成勛部隊在越嶲者與陳使所部軍客生事端刻尚未知確否也

▲招討軍　督署前派員分赴各軍點驗現開點驗有青陽所部招討軍行將蕆事右使前設廣元之援陝司令部已撤消有現首督署謂該軍尚有一部分應遣散因兩項無出刻雖進行而從速指撥該項云現時各軍不欲實行收束部隊者祇好衙口於兩項不敷支給石使所請未知督軍能照准否也

閩中各界對外之新潮

青島問題發生國人初不甚留意既經各處來電敦促報紙鼓吹於是乃有奮起反對者今則對外風潮亦頗劇烈且較前此為甚又孰謂吾閩無人耶

▲學界方面　學界於十六日集中等以上十二學校代表於法政學校磋商進行方法最終結果先通電各處表示態度凡致本報暨各團體一電致北京府院及高檢廳各一電自是單獨繼起者有樂育學校格致學校及大同小學校學生亦函電交馳聲討國賊力爭國權頃並聞省垣學生亦將舉行遊街大會今日（念二）在某處密議約期進行

▲官廳方面　官廳對於外交問題自以討好外人為不二法門連日警廳省署關於防範學生法外行動之文告一再披露而風聞學界亦有舉動日來更偵騎四出如臨大敵說者甚惜其大才小用也

▲社會方面　此間近發現有各種印刷物多保存國貨之言以是熱心人復有提倡國貨會之組織商界則商會會長向視日人如神學故學生團前往訪晤竟避不面而商人則盡多愛國者亦已有人提議不辦日貨矣此外如省議會閩侯律師公會均先後繼起爭青島問題更有劇社出發將演亡國慘史以警邦人故日來社會方面極為激昂云

▲廈門方面　廈埠人民對於青島問題反對尤烈但態度極為文明十六日有十數校共四千餘人舉行遊街大會所過之處均鼓掌歡迎巡警不加干涉旋亦退去各校均有小白旗一面沿途招展直至嶋頭宮地方始各散去而各分佈傳單語均極沉痛經此鼓動而台灣銀行之支取者日多發柔亦開辦合大會將對待某國商有海味店向作大阪營業近亦拍電止運而繼起遂又有布商紙商雜貨商等均具決心對外嗚呼使吾持毅力彼其奈我何故全國同胞勉之勿貽五分鐘熱度之譏也

贛議會又開緊急會

▲提倡國貨　▲維持和議

省議會因各界憤於外交失敗之國之會如風起雲湧該會為民意機關獨瞠乎其後寂無聲息終覺有愧人民代表頭銜二十一日特開緊急談話會討論提倡國貨方法特各議員因酒食徵逐出席者終祇六十餘人由副議長胡廷鑾主席宣佈開會事由略謂自青島失敗之噩耗傳來全國人士莫不憤慨本會亦曾據情通電府院呼籲惟國家之盛衰恒視民氣之强弱為轉移今觀吾四百兆同胞咸有捨生救國之熱忱殊足以製强鄰之侮但愛國須先強本而強本之急務即係提倡國貨抵制外貨以杜利權外溢為要道現各界愛國志士對於國貨雖在着手提倡本會為全省民意機關尤應積極進行始稱厥職是以邀集同人開此緊急談話會籌商辦法某議員云提倡國貨無不贊成但此問題與國際攸關宜出以慎重本席意見對外則表示提倡國貨對內則實行不用日貨是否應請大家討論林中柱云此無其討論無非通電各屬一致進行謝振云提倡國貨但須研究一永久辦法庶國貨日見振興本席曾提出議案主張創辦商業學校俾提倡國貨者有所研究林中柱云本會既主張提倡國貨同人即應以身作則本席主張自今日始本會人員概行不買日貨黃為柏云希望同胞抵制日貨勿要五分鐘熱心致外人笑我林中柱云這係個人心理關係無法箝制如政府查禁鴉片何等森嚴然亦間有吸食者應當云本席主張一面電致上海商會表示贊同抵制日貨並要求該會將進口日貨名目及國貨替代品之名稱詳覆本會以使各界同胞易於識別何者為日貨何者為國貨錢強達一面用快郵代電通告各屬商會教育會一致不用日貨提倡國貨黃為柏云抵制日貨須能持久方不致虎頭蛇尾本席贊成盧若主張先從調查貨物名色着手否則徒然函請各商會勸各商號販運國貨而究竟各貨名目尚莫名其妙應當又云嗣後本會對於工業實業兩種應力為提倡俾國貨得積極改良今日本會所議辦法之則當標方法特以提倡國貨為主旨至青島問題本會應電復由東省議會表示議爭歐陽瑋云本會所議提倡國貨本席主張應推派代表四人或由三位議長前往商會接洽一切某議員云現三議長已病了兩個徐胡議長一人胡云本席近以患病預算案實無暇代表請另由人推舉幾位經表決定有貽紹劉瀚源林中柱譚振四人為代表次主席又報告直隸省議會來函主張發起省會聯合會事問衆贊成否僉以去年發起之省會聯合會已無形打消徒然耗費本會郵電各費今直省會既又有此主張不如暫緩俟其辦有成効再行加入盧宗勳議云現報載南北議和代表辭職各情殊與大局攸關本會應電懇南北政府迅令雙方代表暫勿離滬以期有轉圜之餘地（全體贊成）次主席問衆云本會檢行不用日貨是指已買者言抑係禁止將來而言黃為柏云已買的不必毀棄僅禁止將來大家不買可也胡遐云既如此希望同人自後概用國貨以示提倡黃用中動議云本席提議速改省城於頁院內地請議長往軍民兩署先行接洽嗣衆以時候不早速促四代表往商會接洽提倡國貨事一面由胡廷鑾勸本日出席各議員互相勸勉提倡國貨言畢散會茲將本日發出電文錄下

▲致北京電　北京大總統國務總理鈞鑒報載滬和會代表全體辭職業奉照准聞情殊駭外交現緊內爭未泯國何以立務懇挽留代表命勿離滬迅定適當辦法繼續開議以定國是而救危亡迫切待命之至贛議會叩

▲致廣州電　廣州軍政府各總裁鈞鑒奉唐總代表電告和議停頓全體辭職惕懼殊駭當茲外交危急萬難再演內爭務懇俯從民意挽留代表再定適當辦法繼續開議無任企禱贛議會叩

▲致南京電　南京李督軍鑒滬和會因條件齟齬雙方代表辭職和議復停聞信駭當茲外交危迫宜務再演內爭務懇鼎力斡旋設法疏通俾雙方暫勿離滬漸就融洽繼續開議以定國是而救危亡為禱切禱贛議會叩

城門鐵礦餘聞

▲城門礦主實行省辦　城門礦案經本省通電京滬廣州各處同鄉後均主張一致力爭而尤以旅粵贛人更為憤激經開大會數次無論何人均以非達到省有目的不可就中除用團體名義電請者皆力爭到底今日彭程萬等均曾以個人名義電請省有力爭外如爭協和總商會會長雖梅生又後吳宗慈等來電請轉謝君遠涵謂粵事已推定謝君與彭君程萬主持一切實行省辦其原文如下

商會雖梅生先生轉謝鐵虛先生鑒城門鐵礦千鈞一髮旅粵同人公推我公及彭君程萬主持一切實行省辦除分電軍民兩長暨各團外希即慨允即祈鼎力籌畀桑梓幸甚吳宗慈胡謙等同叩寒

▲張勳電辭名譽會長　省教農商四團體前發起江西全省礦務維持會曾開會兩次卒因省會內部爭鬧黨派未果成立其後遽言社乃組織保礦會合羣社又組織維持會彼此均舉張紹軒季協和為名譽會長分道揚鑣各立門戶識者當以此事何等重大即合全省人民之力猶恐有萬一疎忽之處乃兩系則視同兒戲讀入中之有價值者豈必與之同流合汙今日張紹軒此開一會彼亦開一會以抵制之以示旗鼓相當之勢竟有雙方徵行謝絕之電來省且不還投兩會而特請商會代轉是此事搗亂情形張若固早已一眼瞧破洞若觀火矣茲特將張電錄後商會轉礦業維持會保礦會同鑒兩電均悉甘會成立梓桑利賴莫名欽佩勳適羈京華情形隔閡辱推為名譽會長未便濫竽從事應請另舉以利進行盼甚幸甚謹電辭謝伏希原諒張勳號印

河南政治之腐敗

吾大不惠降此大戾自民國肇興迄於今日吾豫殆無一善政可言而弊竇則不勝枚舉矣茲就一二事言之亦可概見其一班趙督倬省長不學無術善惡靡定無正人君子左右其間乃弟趙三督以三將軍呼之乃多手可熱者也專制餘毒流佈豫省順昌逆死可不懼哉而趙三日惟吸食鴉片賣官鬻爵時有所聞即現在之議員多係選等指定以兵挾迫誰敢與抗所命官吏殆無一非其徒黨也孫樹梅也姚震年也徐家璘也蔭名赫卓之可事猶且如此可勝嘆哉尤可恨者許垣一班惡劣流氓不知監督行政為何民造福咸謂非出三將軍門者不能得差致致為為承其意旨輸入烟土為急務道德論喪盡路公行幾成為黃蓉之世界豫東一帶烟苗遍地推其原因（一）在執政者本行之不力（一）鄉民不知國家之顛危（一）武人專橫毀憲蠹惡瑜璞豪業而分其利今舉二事以明其不思如馬牧集駐札杭縣常父子數人均吸食鴉片素無紀律之軍隊從無忌憚又如旅長乃弟挾勢專橫與常無異執政者其知之否耶內政不修至於此極乞吾豫同胞速興起而盡監督之責也

公電一束

時報館轉各報館各社團公鑒歎電計達蔭日致大總統國務院電文曰北京大總統國務院鈞鑒青島問題國民誓不承認日本主張悉電陸專使力爭萬勿簽字曹章陸賣國証據確鑿乞即依法究辦學生殿賊激於義憤請免懲治以慰輿情福州公私立法政學校經學會第一師範農業工業商業礦業蠶業各專門暨第一中學第二中學私立中學全體學生叩蔭等語乞即主持公理一致鼓吹以救危亡不勝感盼福州公私立法政學校經學會第一師範農業工業商業礦業蠶業暨第一中學第二中學私立中學全體學生叩二十一日

上海南北代表轉各報館均鑒和議停頓舉國驚惶當此外交失敗之時正應痛心疾首合全力以為補救倘何南北意見之可言鷸蚌相爭同歸於盡諸公愛國不讓他人倘祈南北當道以個人權利為輕天下蒼生為重速弭內爭一致對外國家安危繫之諸公矣湘期成會長唐蟒暨全體會員公叩

來稿

北京大學教員孫國璋致國際同盟會暨各友邦（除日本）書

按原書用法文及世界語寫其中文之大意如左

〔小字〕[illegible]

中華民國之革新運動

（一）關於教育者

吾人深切的覺悟以為文化之不進步新事業之不能即行數全中華民國由於大多數人民之未受新教育而文字之阻礙西方實驗科學之輸入亦其一大原因也今已力行以下之事及其他

（甲）中華民國教育部已于上年十一月二十三日頒布注音字母

（乙）吾國之新人物竭力提倡國語統一

（丙）各學校漸視相當之需要一致歡迎外國文及世界語

（二）關於政治者

政府一二奸黨乘國法湯然國民困於內亂之際詐稱舉國舉動其與日本所訂之各項密約未經國會同意且由於脅迫而成故吾民誓不承認其一致之公意

（甲）取消未經國會同意及脅迫簽字之中日條約

（乙）懲辦賣國賊

（丙）和平統一後組織一健全的新政府

以上各條確為吾國已經表現之事實及人民一致之公意諸君須知余實為住居中華民國之世界一分子對於中華負革新的義務亦即對于世界人類所應盡之義務也世界各國往往因他種原因之不能共同進化亦膽世界人類之不能無少壯老弱之差池也我中華自民國成立以來僅八歲耳此八歲童家人既須竭誠愛護之而教養之外人亦不當乘其弱小而彼虐之也此時即有屈辱無力抗除強暴余信將來成長大時必有滿意報復之一日如此迭相報復世界其尚有永久的和平之望乎請諸君與吾國各委員共同熟籌之敬頌　國安並祝　貴會萬歲　和平萬歲

再者各友邦每多不能線解中華的革新運動乞以此書分布通行各報轉載之又及

時評二

人心

（迦）

寒然後求衣飢然後欲食此人情也當此芬亂之際吾民渴望和平如出一轍於此時也使有能稍以正義為標準公理為心思者一旦為政其獲人心之嚮向者當如水之就下也然而環顧今之當道則皆異是此何故耶蓋強者有力而不能徹悟弱者雖知而無由自拔遂致演成不可思議之政象此人心之所以日與當道離也烏乎

致富捷徑

投資入萬國儲蓄會者每月有獨得兩千元之希望　是月起頭二三四五各大獎均有四會可得其餘得獎者且有八百餘之多希望之大斷非他家可比　本月十五號開標　共發獎洋二萬四千餘元欲得此利益者速至洋涇浜五號取閱詳章外埠函索即寄

上海萬國儲蓄會　電話三九二九號

內科專家戈百洪先生來滬

戈君漢書多禪前自家學術 充江西撫署講武堂樂師…
日用必備之技能

一有

介紹人
王毅珊　朱少屏
宋子鶴　狄楚青
朱葆三　呂葆元
嚴漁三　汪漢溪

上海新設美國友華銀行擇陽曆六月二日開幕之預告
本銀行採用美國銀行制度發展遠東與美國之商務為目的所有一切業務如存款分定期活期儲蓄三項不論規元英洋美金金磅佛郎均可照辦利息面議進出口押滙放款收買中外匯票或代收款項及辦理各國各埠電滙票滙並銀行應辦事務如蒙…

張陶二夫人墓志　一冊　四角
初拓元公姬夫人志　一冊　四角
北京廠西門

廣舞臺特聘粵東著名鏡花影全女班
開設虹口北四川路虬江路宜樂里西首
四月念七日雙齣著名好戲
蘇州妹　留別　紀念　只此兩天
細柱花蟬　佛祖尋母
蘇曾州瑞妹英　平貴回窰
全班名角拍演
念七夜演驚名情劇
桃花源下卷
蘇州妹　桃花峽
桂花蟬　嶺溪山
曾瑞英　取寶寨
追芝舟　尋寶鏡
特配各種五色電光異樣美景全用上等名優落力拍演

粵東坤角名旦蘇州妹肖影

AMERICAN DRUG COMPANY SHANGHAI KOFA

科發藥房廣告
本藥房業經組為美商公司華文行名仍舊所有前買辦即中國紅十字會書記員吳君敬仲已與完全脫離關係恐未週知特此廣告
一九一九年五月十五號

強種精血丸
上海中英大藥房總發行　外埠各本分號均有發售
人生精血最為先　精血虧時百病纏
此丸精血能兼補　良方得自西醫傳
頭目眩暈耳復鳴　肝火上炎夜不眠
思慮勞傷或過度　筋骨疲憊舉動艱
元陽衰敗乏子嗣　房事無能只自憐
氣色萎黃乏華彩　虛寒虛熱難安痊
大便結燥胃滑消　痰咳氣喘加憂煎
小兒不足婦女經水不通調　先後天
急服此丸立見效　此丸補力真完全
價格　小瓶洋七角半每打七元二角　大瓶洋一元二角半每打十二元

滬寧鐵路上海至南京浦口津浦線開至北京火車時刻表

上海開　蘇州開　無錫開　常州開　丹陽開　鎮江開　南京開　到浦口　天津　北京

[illegible]

北京開至浦口滬寧線開至上海火車時刻表

北京　天津　浦口開　南京開　鎮江開　丹陽開　常州開　無錫開　蘇州開　上海到

[illegible]

滬杭甬路滬杭線行車時刻簡明表

車別　站名　上海北站　上海南站　松江　嘉善　嘉興　硤石　長安　杭州　閘口

滬杭特別快車　四等客貨車　快慢車　不開區間車

[illegible]

車別　站名　閘口　杭州　長安　硤石　嘉興　嘉善　松江　上海南站　上海北站

滬杭特別快車　四等客貨車　快慢車　不開區間車

[illegible]

上海時刻比路時刻早一句鐘　滬寧滬杭甬鐵路車務總管啓

大舞臺
四月念七夜　本特超特拿好臺頂藝等員演手戲
價目　注意特別包廂七角　特別官廳五角　二等三角　三層統售二角
劉慧琴　張桂芬　應寶蓮　趙如泉　白玉崑　姚俊卿　陳月樓　張春海
毛韻珂　于振廷　劉鬆琴　姚俊卿　白玉崑　毛韻珂　趙如泉　應寶蓮　佳竹　趙榻卿
頭本關公走麥城　新安驛　國民憤　全本

天蟾舞台念七夜戲價目注意
本台遵照新章按快鐘點提早開鑼務請早臨新諸君幸
特別花樓八角　特別官廳八角　優等官廳　特別包廂一律　正廳頭等三角　三層頭等一角
電話中央三七一〇
董俊峯　劉玉琴　沙香玉　林樹森　趙君玉　張德俊　李桂益　王瑞芳　楊亭芳　小桂元　李永利　沙香玉　劉玉琴　趙君玉　小子達　楊瑞亭　林樹森　李桂芳　何金壽　霍春祥
寶蓮燈　草橋關　鳳宮會　楚宮恨　年羹堯　打城計　萬事足　新製特別機關佈景

天蟾舞臺四月念七夜戲特煩著名藝員拿手好戲
楊瑞亭　趙君玉　張德俊
空城計　萬事足　二本　頭本　二本年羹堯

大世界乾坤大劇場四月念七日夜戲目
日戲　小如意　小金奎　馬金鳳　李德山　侯雲峯　李人俊　粉菊花　楊金仙　金菊花
夜戲　繼小芬　金菊花　小禿扁　孫貞榮　粉菊花　小李克　楊人俊　樓俊虹　李侯雲　李春來　小楊德山　金克復　樓仙虹
日夜開演影戲　馬蓮克偵探長片　七粒珠

天蟾舞台四月念七夜戲特煩著名藝員拿手好戲
小達子
萬事頭本二本足

第一台四月念七夜戲
羅小寶　麒麟童　王金元　王靈春　王珠閣　劉永奎　李吉瑞　馬落　湖
全本　香學　逍遙津

新舞台四月念七夜戲
周鳳文　陳小鳳　夏月潤　潘月樵　夏月(陽)予　歐陽予倩　夏月珊　許奎官　張德祿　周鳳文　潘月樵　夏月潤
劉漢臣　三口愛　新劇血

謀得利洋行
英商大馬路東首第三號洋房後進樓上批發分公司在拋球場
各省新戲片陸續到申
留聲機　新式無喇叭
軍營水師　全隊馬步　樂器鼓號
各國大小唱戲　風琴洋琴機器

上海大戲院北四川路虬江路口
大部偵探長片　第十四集　第十五集
百萬金
大部偵探長片　第五集　第六集
紅眼睛
大王牛
五月初二日演大部偵探片

共和影戲院
加演（注意）
今晚準演　第五集黃金劫　第三集無聲黨
笑劇一本
價目　正廳二角　登樓一角　幼童減半

京調二簧　西皮子曲　廣東小曲　山頭戲等片任憑揀選

新世界
中國第一游藝場　道地大空前上海
南部北部二面交通（門票每位小洋一角）
請閱新世界報
大冒險家羅士君飛車走壁

進口輪船
出口輪船
[illegible]

本埠新聞

●上海學校實行罷課
▲六十一校 ▲一萬二千人

中華民國上海學生聯合會於昨日（星期日）下午三時在寰球中國學生會開特別大會所到校數約五十人數約百五十人秩序甚爲整齊茲將該會會議情形錄之如下（一）會長何君報告開會理由（二）各校代表報告各該校現有之人數（三）來賓南洋公學專科教員俞希稷等演說大意略謂諸君對於罷課並不反對所可慮者罷課以後之決心及維持之辦法（四）議決發布宣言書（五）討論罷課以後進行方法聞該會已議決於本日（今日）上午九時舉行罷課實行罷課者計六十餘校約一萬數千人云茲將該會宣告罷課電錄如下全國各地學生聯合會暨全國同胞均鑒上海南洋復旦滬江等六十一校學生一萬二千人於二十六日全體實行罷課請取一致行動滬學生聯合會有

●挽救學校罷課之議案

張議員宗豪等提議宣師學校罷課危及國本議立電政府挽救（緊急動議）文云日前北京學界因外交失敗愛國熱忱爲示威運動舉國欽仰乃政府不懲辦禍首利用民氣爲外交後盾竟禁止學生言論並罷免傳教育總長致京師學校一致罷課影響所及全國已然試思教育爲立國根本學子係新中國民脈古今中外未有破壞教育摧殘士氣而能立國者也今觀於京師罷課滬校響應國本搖動岌岌可危應由本會立電政府一面懲辦傳教育總長免職命令一面體恤學生愛國熱忱奔公應付勸勉上課爲此提出緊急動議請即公決

●留日學生之時局主張

留日學生代表龔德柏等昨書護軍使歷述日人謀我之深切及日人有不可親者五末爲對於時局之主張（一）直接收回青島（二）取消二十一條軍事協約及一切秘密條約（三）懲辦賣國賊（曹汝霖陸宗輿章宗祥等）（四）挽留蔡傅一公（五）罷斥莊璟珂何日交（六）南北即須覺悟力維持國貨開發實業以上六條請護軍使力與支持云

●力爭膠約之措詞

本埠公民孫鐸等因見報載政府擬予簽字和約爰推陳厳等請電大總統請求力爭勿讓其電云北京大總統國務院鈞鑒滬報京訊載英法公使通函政府切實聲明青島由日本交還中國我政府因是擬予簽字和約將關於青島一條保留等語讀之曷勝駭異試問交還之辦法簽字之後所保留者一部分僅約將有確定之辦法簽字之後所保留青島一部分僅約將成外交前例上之懸案我果有何法足以解決凡諸端但應先爭否認及撤銷我國外交失敗大抵原於因循敷衍此次青島問題若稍讓一誤再誤勢將至於不可救藥英法之調停未始非見我民氣可侮而致然我政府正宜以國際之交涉以上續及期間確定聲明訂入和約力爭毋讓勿以國家幸甚人民幸甚上海公民孫鐸徐照約等組織五百頓等四百五十八人公叩

●關於青島問題之種種

▲滬北各校共同救國會 昨日滬北各校共同救國會在北浙江路兩江公學開成立大會到會者計有兩江滬北公學育公民福育才第四國粹昌世晉振群闡北兒院閘北慈善團國民閘北市立第一滬北英文夜學育才嘯央晉志養務滋益民生育英閘北振華中西商務啟智培本少年社美華養正及國天職振民民和競存國民崇新四明培本津筏振新樂一啟悟誰新偉成養正勵志培德就正競新三育汝南競立成之德英商業萃英愛國女學及廣智湖州中華中國青年志成基督共和女學華英聖保羅順古中華基督守真同善等未到者各校共七十校代表百數十人首由主席報告開會要旨繼由書記報告經過情形隨即投票選舉兩江公學李問儒君爲正會長滬北公

▲綢綾染業 本埠綢綾染業公所於二十五日下午五時開臨時大會主席宣布開會宗旨略謂本公所近接同業全體來函稱日人以強力壓制我政府追訂秘密條約及不還青島等種種侮辱引起國民之憤激以抵制日貨爲文明之對待作外交之後盾我同業亦國民一份子自應取同一之態度請籌辦法等語當經同業公議辦法六條（一）我同業因日本顏料低次本綢綾布疋一概不染（二）我同業因日本顏料低次本不取用凡現有日人經售他國之顏料亦概不購用（三）中華公司係日人資本精煉公司係中日合資應勸告同業各司友不得受該公司等之雇用並限至端節以前一律退出由同業各坊分派錄用遣者吊銷証書同業永不雇用（四）凡各顏料行如有私售日貨者同業永不與之交易（五）同業日用物件永遠不用日貨（六）舉派調查員實地調查如有違背以上各條者公議處罰全體贊成通過散會時鐘九下矣

▲製造燈泡 抵制日貨以來業經商界赶將國貨推行有汽事業何不給來品其燈泡等料大半皆自日本現因日人發起在北郊引翔港地方廣購地畝籌集股本五十萬元擬向美國定購機器一俟運滬後即行佈置將來擬從事興建云

▲上海公學 白克路上海公學學生聯合會演說團學生前日因星期六下午休息特分三團至閘北一帶游行演說每至汎湯處演說聽者無不感發昨日午後又分三團至南市演說其積極進行良足爲吾人所欽焉

學漢明等君爲副會長又公推幹事五人評議十八人交際九人調查十三人文牘三人會計二人即日由會長召集各員會分部推選部長與議極進行勸以時間已促遂即宣告散會

▲市北公學 閘北寶山路市北公學男女兩校學生此次鑒於國事危急憤然發起聯合會分會加入總會實行救國之預備外且以公函議定提倡國貨舉定調查員二十人組織宣講團二隊第一隊隊長爲該公學學生聯合會會長李寶璋第二隊隊長爲副會長陳克英各率隊員十人分日下鄉宣講並攜有印刷品多種分發以喚國民之天職云

▲三餘英文夜學 三餘英文夜學社十八團總團長徐克明經濟團長袁漢丞副團長周夢蘭曹子塽第一團沈保蘧王文綱華怡康張洪儒王遐亭葉華玉邱斐峰鄭根寶李佳鐘周梅森第二團陸念椿楊賀衛葉文彬吳慕元仲康鴻姚根茂張鑑承胡信仁程應湖葉蔭庭第三團汪子章凌恒壽邱裕勛顧植壽金紹勳沈佛明王魁能孫樹棠楊光陸王孝通第四團丁方元陳晏周巢民葛楙炎俞宗方鄭楚臣鄒光祖田蓮掌丁詠青胡紹義第五團鄒新之陳純揚楝學大張文彬丁調甫周賽陸葉賽泉歐陽鈞金子章嵐炳生第六團倪元祥余家豹出蝶孫李家駒朱洗鈺陳春江鮑燦卿王紫東范行宜陳鳳瑞

▲毓賢學校 本埠文義路毓賢學校對於此次外交失敗非常痛憤迭經教職員會議救國方針未得善策校長施君以際此國家阽危一髮千鈞之秋宜籌圖進行於上星期日復邀集各教職員討論對付倭奴辦法先由教務主任金行素君發表意見謂吾國幾次抵制日貨幾乎均遭失敗以致反被外人譏誚謂吾國有五分鐘熱度殊屬可恥今番之抵制宜實心毅力共矢永久所以抵制之策一言蔽之此言爲今之計宜於星期日或課餘之暇隨時開演講會將彼倭奴陽稱中日親善陰謀吞併我國士之種種奸謀及曹章受賄賣國之奴隸行爲詳細演講使各生將此種事實深印腦海中且間接可普及其家屬經衆贊成遂發起星期日演講會議決於本星期日開始演講次由教員殷逸生君宣言謂救國須有勇力須以勇力爭自由之時乎以鄙見宜勸合學生節衣縮食儲蓄已本公則莫若預先儲蓄以備將來不時之需云云又經衆通過當由衆發起學生救國儲金團擬就章程十四條於星期一日（十九日）實行儲蓄日夜兩校學生均異常踴躍昨（星期六）第一次啟櫃經推定公舉人周秉心君在旁監視由會計員桂佐才君將毋忘國恥四隊儲蓄總數計小洋二千二百四十八枚銅元一百八十六角又底冊報告公衆後爲集有成數即存入殷實銀行如此則可謂國根本之數國家顯他校益當而與之

▲紙業公所 本埠紙業公所爲青島問題開全體大會情形續后 之漢麥薈暨四月二十三日爲抵制日貨事開全體大會各界之漢奴事故勉追隨各界（一）公推劉敏齋先生爲臨時主席（一）議決同業所存日紙及已定日紙限本月杪報告本公所存案（一）議決同業日貨售完以報告之數爲截止自以後有私進私售者一經本公所調查員察出將貨價銀罰半數充作本公所經費半數爲調查員酬勞（一）公推調查員九位吳桐元先生馬術卿先生許仰之先生王耀庵先生周貴輔先生俞雲卿先生黃鴻源先生陳琴生先生俞良甫先生（一）議決同業所有來貨及去貨不裝日本船（一）議將四年五月九日日本强迫要求二十一條件並虐待朝鮮慘狀重悉剿印分送同業以達取締目的爲止（一）議杭州寧波等處所仿造之洋皮紙定名爲國皮紙（一）議決華昌等所造之連史油光毛邊川連色有光報紙梅林色紗紙均係完全日貨同業一律抵制之（一）議同業不用日本幣不用日本貨堅持到底

▲國貨負販團 中華學生救國團國貨負販團於昨日下午分至邑廟南市等處販賣香烟牙粉及日用必需之品並沿途說明國貨與日貨之區別勸各界提倡國貨堅持到底購者頗形踴躍有團員李君熊年僅七齡至邑廟販賣時勸用國貨極伏淋漓聞者動容適有西人某君見之詢其志可嘉深爲讚美立出大洋一元購國產香烟一包並言學財等果國一致云

▲城內商店 邇來抵制日貨各界甚爲熱心如在十五舖以內大東門內大街並東門一帶各商店亦因結團體不買日貨並用西文信論大小均一心不用日貨同心協力十具大東 內大街等處各商號散高懸該處十字路口使人注意

▲救火會 滬城第二區火會全體會員鑒於我國外交失敗凡爲國民者應竭力抵制本會各員亦爲國民一份子故於昨晚邀集全體到會假茶話會提議進行抵制事宜於本會尚有數次聯合會曾應當請願會長遂當場推出代表四人於昨前去請願

▲內河小輪 自青島問題外交失敗抵制日貨風潮彌漫以後各所有本埠內河各小輪船除洋商數家外餘如戴生昌正昌通利裕大等局均已結合團體徹不裝運日貨前往內地亦見華人商業中心理一般之程度矣

●一商罷課後之進行

本埠省立第一商業學校學生聯合會於昨日開會對於罷課後進行議案如下（一）全體學生如有特別事故一律不得出校（二）義勇隊勸告團隨時支配（三）學生在罷課期內不得往遊戲園及遊戲場等處（四）聯絡工商界取一致行動規則總會交通部並定該校爲南市各校交際員議定於二十六號上午十時開會討論進行方針云

●南洋公學同學會之重要決議案
▲宴宗祥之學籍問題

昨日午刻南洋公學同學會開第一次新董事會於江蘇教育總會到會者沈叔逵黃任之穆抒齋張叔良顧心一張貢九葉蒂王培孫王寅尚等九人首先推定會員當舉沈叔逵爲會長張叔良爲書記王寅尚爲通信書記張貢九爲會計朝教爲查賬次提議事件甚多其最關重要者提出處分章宗祥一案僉擬再議會擬將各同學徵求意見書照錄如下敬啟者同學仰君仲輝來函章宗祥爲全國與界所共棄爲本校實學生姑請宜由本會即日宣佈不認其爲同學

●浙人反對議員加費

浙江省議會議員諸君公鑒國家多難民生日迫國中志士痛社稷之將亡懷良知之死日捨家毀業惓惓悲憤廣請君爲吾民表率宜如何益加奮勉爲各界倡乃不此之務誤焉催加歲費讓人之所不忍言者日迄今猶瀰漫欲加此先聲之行爲敢嚴重詢問之意稍聞而諸君竟公然出此尤有甚者是不可恕諸君果以國家爲念人民爲重自當取消前議以不大公若冥頑不靈一意執行是民賊也吾民何辜豢此民賊以害國並自害非有相當之對待不可何去何從惟諸自擇旅滬浙江學界勸業廣張允勳盧組燦魏哲三等三百五十四人同啟

●路局紀事

▲防護日招 自青島問題發生內地人心非常憤激近因抵制日貨紛紛日前滬杭甬嘉善等站附近界路所立之日商廣告曾有毀壞並杭州站曾有人粘貼傳單禁止日人乘車並執意毀壞日商廣告等字樣當經該站長呈報上峰請示等情已兩誌本報茲悉該路局長以此等舉動誠恐釀成交涉反滋棘手昨特通飭各該區駐紮巡官面令在路各警加意防護所有各站設立之日商廣告禁人拆毀以免引起交涉云

▲紹酒運費 浙之紹興出產花彫京莊之各種紹酒向行各省爲數頗鉅經者酒商以船運較穩故多捨道而從水道現經滬杭甬路極力招徠現已多由車運茲由該路史訂特價以廣招徠凡加大酒自閘口南星拱宸以至嘉興每壜運費五分行使酒自閘口南星拱宸以至嘉興每壜運費三分放樣酒自閘口南星拱宸以至嘉興每壜運費二分京莊自閘口南星屬藏經入棠子一律同由碳石上車運至南星橋或閘口以達浙之金衢嚴一帶者現亦經該路訂定特價凡由碳石裝至星或閘口每三十噸車實收運費十二元者經該路通飭各站日實行云

●海軍各艦之移調

海軍第二艦隊所轄之楚觀軍艦前駐九江現奉藍總司令調令調往武昌永豐軍艦調往岳州分別駐防所有原駐岳州之楚謙軍艦與鷹車艦二號均奉飭令開回上海本港駐泊靜候調遣以均勞逸云

●蘇州旅滬同鄉會成立紀事

昨爲蘇州旅滬同鄉會開成立大會之期旅滬蘇州各界之同鄉到會者約有七百餘人本埠軍政各界及團體中人到會者不少下午二點鐘開會公推陳養泉爲臨時主席宣布開會宗旨次宣讀草章經全員陳則民等將第八條第二十一二十三二十七等四條討論一過略加修正畢入發起人鄭璐峰演說次余子涵演說次穆抒齋演說辭畢即請頭詞次宣讀護軍使縣商會國貨維持會蘇州總商會江蘇日報駐滬蘇州公所頒詞次許劍青讀各謝來賓辭又開職員選檢查投正副會長共計一千餘票並開票二紙結果計舉定楊叔英爲正會長貝潤生爲副養來爲副會長其餘幹事各員因時間已晚不及揭曉準於次日午後一時開票時有王康民孫叔子許青萍涵等因對於會章提議有應修改之處臨時提出意見書經衆贊成遂宣告散會時已鐘八句矣

●烟酒聯合會開會紀要

中國烟酒聯合會昨開臨時會首由主席陳良玉報告開會宗旨次略謂自山東問題失敗我國各界一致憤激始係注重於青島近則漸知青島之外如路礦等各種

●小學研究會開會紀

今日西門外體育場上海縣勸學所樓上爲本埠各小學校校長教員集所開普通研究會與會者有縣立一二高小市立梅溪日華等二十四學校校長教員三十五人上午十時開會由賈季英會長與朱伯華縣視學主席王事經賈君宣告開會宗旨與各學校交會施行提議事件徵集意見互相討論即由會中報告事件如左

一件報告和安送到本校現狀一覽表一紙與各種表演一本養正送到學校一覽表一紙縣立一高送到學校一覽表一紙農壇送到學校一覽表一紙縣立乙農送到學校一覽表一紙崇正送到學校一覽表一紙縣立二高送到各種表格及規程一本東明送到學校一覽表一紙倉基送到學校一覽表格式一紙時化送到學校一覽表一紙江境送到學校總表一紙引溪送到各種表格七紙貝氏送到各種表格一本萬竹送到男子部一覽表一紙閘北市第二送到各種表格五紙龍華小學送到各種表格四紙課外作業方法及全校一覽表項目一紙尚宗送到學校一覽表一紙尚公送到學校一覽表一本 一件研究全校一覽表格式（議決）先就送來各表推審查員審查後再定格式高等科審查者推梅溪浦東兩屬二校國民科審查者日華萬竹二校 一件研究學年歷格式（議決）先就二師附屬學歷及杭州各小學歷表推審查員審查後再定格式高等科審查者縣立一高朱克熙君等爲青島問題救國辦法六條略開會討論應移交本會研究 （一）學校學費以及永遠不收日本鈔票 （二）修身科各校宜一律加入國恥教材 （三）編國恥游戲 （四）體操科須加國恥游戲 （五）學校用品及兒童玩具如多日貨宜如何廢棄 （六）各高小學生調查日貨編表揭示 議決一二條現已實行無庸研究三條征集各校已編之歌近國恥歌交由會中擇尤印刷分發各校 （四）各校體操教以自由加入 （五）照辦並請各校手工教員教兒童自製玩具 （六）照辦 一件報告縣立一高繪貨書等提出意見二條 （一）中學以上教職員已設聯合會小學應各聯絡以使一致進行 （二）宜請時宜各校應否通力合作如須聯合其方法若何 議決即在研究會中辦理惟須二校以上之要求得隨時召集開會 （一）宜請事辦法同上議畢時已轉十遂振鈴散會各教職員仍在會內午膳而別

●華茶赴美之消息

本年華茶出洋運美市面向好惟調查數月來華茶入美之數僅合日本茶運美三分之一云滬商兩有議在美國售茶減爛合悉商無時貿茶業之店云

●滬江冠蓋錄

署理金山縣知事馮成昨由杭乘早快車來申於正午十二點零五分到站
安徽省立農業試驗場場長鄭璵昨晨由寧乘早快車因公來滬於下午二點到站
國務院諮議黃厚成昨午由杭來滬於下午二點五十五分到站
美洲留學生監督沈步洲昨由寧乘中快車於下午七時抵滬
國務院諮議尹匡時日昨由京南下於前晚九時許到滬
浙江緝私統領宋明善因公赴蘇昨乘十一點夜車回滬
湖南第六混成旅旅長劉寶和晴日前因公赴滬昨晚十一點夜車往寧
北方議和代表吳鼎昌夫人昨晚攜男女公子乘坐一號花車附掛十一點夜快車往寧轉浦車北上
直隸省立第十五中學校校長趙泉成昨由寧夜車來滬今晨七時到站
公共租界正會審官關炯之暨會審官宋明善均於昨（二十四日）乘滬寧夜車赴

●國貨與烟酒兩業

密約二十一條約尤爲重要非俟青島歸還密約取消抵制日貨之心總不稍衰惟現在對待之法須各自出以鎮靜以免踏入口實會中應言我烟酒兩業純係國貨與他業不同惟各人食用一切以後各宜選擇紹酒代表言日貨冒充國貨及西洋貨者比比皆是應請今日到會諸公各自盡力調查將品類一一樣送時報告到會彙刊送會與會員全印佈言我國日用所需仰賴於日貨者甚多一方抵制一方急宜仿製應調查日用所最需要之物趕緊製造路恩徵言目前國貨正可趁此推廣惟萬不可因而漲價致失信於日人既價以誘之應堅持維勿質如會內同人有購用者一經查出公同議罰且須登報宣布又聞各國交館決擬議南北和會因八條決裂我商民應各陳所見以表民意討論甚久次報告紙化菸業公所要求因對提取同文校一事暫不承認提出討論公決俟發覽實行一致對付至五時餘散會

●體育研究會開會紀事

江蘇省教育會體育研究會國技部昨日在西門公共體育場開第十二次研究會由任君子敬教授南派著名拳術家黑虎出洞其中包有花梨轉身之法非精於斯者不能扶其精微也聞該部議決學生志願學習武術者可免期具名報名入會至教授武術南北派均有逢星期日上午九時至十一時爲練習時間有志者逕函白克路上海公學向該部主任唐剛二君處報名也可

●沈護道尹接任之所聞

沈護道尹於前日即二十四號實行接任道篆代管理敵僑財產江蘇分局長事務已誌報端今沈護道尹以縣署公事異常繁冗不克分身故昨日將道尹印信及財產局關防派委縣科員携往縣署所有道署及財產分局收發公文均命逕往縣署聞發日行事件仍派宋道陸三科長主持沒有重要事宜發生即就縣署商辦以資便利至駐滬各國領署現擬定於今日下午二時偕同道署各員即將前往拜會所有敵僑産云

●中華書局英語正音會紀

福州路中華書局自今春經理英國商校學校經理後報名入學者日必十餘起今該局爲學者便利校設英語正音會凡十五歲以上之學者均可報名以正發音及練習聽覺起見於每星期六星期日下午特場券可附郵花一分前往該局索取或直接至該店索取（入前昨二日爲該會開演之第一星期每日到會約有一百餘人設有如站學留聲機出該局美國商校學校經

●崗警毆辱閨女之公憤

南市豐記碼頭海鋪廟街頭有第一區一分署派出所第十八號崗警派站該處廟街對門有李姓姊妹二人長名秀珍次名秀英皆稍具姿色該警見而時日上午八時該警站崗至三角街秀珍攜籃往小菜場買菜該警乘此報復將秀珍毆打復足交加並用籃柄傷倒地旁人解勸始放旋秀珍歸家人扶將至小南門渡警區報告經署長黃琴軒准詞派警傳到十八號調斥以爲革奚並責革將其女安置自行醫治秀珍歸家後據醫生驗視受傷三處一在肚下一在背脊一在頭面皆受有重傷所擊者傷勢甚重並昨日該警仍照常上差站崗在該處是以各商店莫不詫異遂聯名二十餘家公呈警察總廳長核辦

●新世界之新技術

新世界新聘美國人技術家納士在北院遊藝場中演藝每日下午六時起一時止每年句鐘開演一次開羅七能不絕技之上駕乘汽車殊爲罕見也

●酒館坍倒傷人

本城已廟前八和酒館於日因有許姓者在該酒館假座設筵請客約有三百餘人距於昨夜十點時餘正值入座之時三層樓之欄木忽然坍斷二層樓亦同時坍倒衆客與酒館之廚人室僅盡行在內其聲震動甚烈即爲崗警急報該處警區由王警佐立率長警飛往施救當因該酒館坍毀瓦礫遍無從下手祇得先將塌下之板木等件搬出始將壓斃屍身及受傷者逐一檢出聞有數十餘人因在翻檢以致究竟壓斃幾口傷者若干人一時實難查清暫由王警佐先將傷者雇車飭送醫院調治死者候函上海地方審廳勘驗再傳屍屬認領詳細情形容俟明日再行調查續錄

注意 電氣馬達 ◎

無論何項工業需用運動機以拖動機者最合宜且滿意凡大小車牀機器印書舖所用之小車牀至麵粉廠所用之磨粉機均能配用合式之電氣馬達且價目詳細請至四川路六十六號本處馬達間接洽可也電話中央二百八十二號電氣處啟

中和醫院 敝院外洋特約大宗梅毒斷根六零六法產電機X光 橫痃 痔 尚 淋濁 白濁 治療 紫光 白濁 冶灼 廖煥章

上海中法實業銀行廣告
本銀行係股份有限公司股本四千五百萬佛郎中華民國政府認購股本三分之一計一千五百萬佛郎本銀行章程業經中華民國政府於一千九百十三年一月十一號批准立案總行法京巴黎分行北京上海天津香港西貢海防本行專營各種實業借款及各項押款經理各種公債存欵收中外匯兌各項押款經理各種公債本行職員如左 董事局局長白憲洛 副局長 定期存欵 經理 王克敏 本行開設法租界外灘十二號（電話10?1）

中國通商銀行謹白
本銀行招集商股資本五百萬兩現已收足二百五十萬兩總行開設上海經辦各處匯票押匯電匯及押欵凡有放存銀兩或半年長年存欵一切交易無不周妥 洋涇一所貨物均可寄棧並可押用銀兩棧租格外公道特此佈告

注意 電氣馬達 ②

無論何項工業皆用速動機以馬達最合宜者 推用電氣馬達者所用之大小車床及各種馬達均能用電接洽 欲購者請至四川路六十三號本處接洽可也

中和醫院

敝院外洋特約大宗梅毒新藥六零六 每針收費十元 專治梅毒 橫痃 痔 局

紫光 白崖 冷灼 電

院長留日京都帝國大學畢業 廖煥章

上海中法實業銀行廣告

中國通商銀行謹白

▲上謝 昨承上海永新製帽公司惠贈擦牙精鹽一打又義務學會贈送救亡要刊一冊謝謝

小說

羅宮悲史（五十三）

天笑 毅漢 同譯

宮廷中亦密布黨羽。舉凡皇室之事。咸刺探以報。故勿利甫知帝及其左右之私隱。有時於帝及其左右也有時竟挾此以為要脅。索財地以我所知。此等事已屢見。人又言聖彼得堡之民。以賂勿利甫而免於拘捕。即罪在謀叛。亦可以賄賂免其被逮者。多屬無罪徒以不容直故陷法網耳。非特露女耶之死。國民與警吏相抗愈力。勿利甫日數接恫嚇之書。然勿利甫目光所及。但有利祿。民瘼之相恫。初不置意。每星期后必詔見勿利甫一二次。使報告偵探叛黨。所得聞死叛黨名。徒流衆。則色喜。蓋爾時后心酷殘。雖毒蛇猛獸無以尚之矣。一日下午。倉皇入余室。喘息謂余曰。茜奈德。勿利甫被戕矣。吾駭然曰。被戕耶。曰然。業基頃方自電話中得此消息。半小時前。勿利甫乘車。詣聖彼得之華騷車站。意將來謁我等。途中忽遇虛無黨人。擲以炸彈。遂殊焉。所乘車裂為片片。屍體四分。面目焦爛。至不可辨識。見得者但其肢骸之一部分耳。未能全獲也。吾聞言失聲呼曰。慘哉。有如是乎。后曰。慘也。吾已告業基使下令盡搣封勿利甫所遺書札文件。此人知識之所及。殊非吾輩所得而加以限量者。其遺文所載。宜必有秘密之情。為吾人所弗欲宣洩。故封禁為上也。勿利甫雖以身殉。利祿究亦為帝后而死。顧既死之後。帝后曾無片辭慰唁其孀妻。此事亦衆目共見者。而帝后之絕無人心。於此乃益信。數日後。忽有黑髮平頭之少婦。乘間入面后。婦名安納丹尼芙。為宮廷某裁判官之女。裁判官自帝踐祚。即就職。年老忠勤。為帝深信者。其父嘗以著作樂譜有名。丹尼芙博士當亞歷山大第三之世為聖彼得大學音樂教授。尋而見知於亞歷山大第三。遂以音樂博士擢為廷臣。其女安納因不足以言麗。然方其嫣然一笑。則亦嫵媚動人。知名於聖彼得堡交際社會中。老丹尼芙乃力謀進其女兒於后。使得瞻近椒室之尊貴。旋而其事果成。安納故得自進。一日后自某慈善會歸。告我謂此少婦乃有大可人意者（未完）

時評三

◉罷課（公振）

中等以上學生。於今日為始罷課。並先於體育上宜誓其不輕易出之。如此者嘗謂學生聯合會之組織。為今日集會之好模範。一舉一動。純出愛國。真誠絕無私見羼雜。其間苟政府對於所要求。竟無切實之辦法。則是蔑視輿論。潮流激盪。安知踵學生而起者。不大有人在耶

本埠商務市況

外國匯兌

昨滙豐銀行掛牌

銀市

昨錢業公會...

金市

昨晨標金市面因陰曆星期上午半日停市下午...

金條每升銀一兩今將行情如左

現貨標金（每條）二百六 六兩

赤金　二百七 二兩

沙金合赤　二百七十四兩

標金赤金（每兩）四十元

倭條價銀　一元六角五分

錢市

五月二十五日北市銀洋錢元及小洋銀拆錢市收盤如左

鷹洋早盤	七錢四分
英洋早盤	七錢四分
銀價晚盤	七錢四分
銀拆早盤	三分
廣東小洋	六錢四分三厘五毫
江南小洋	六錢四分三厘五毫
銅元早盤	一百八十二千五百文
鷹洋收盤	七錢三分八厘二毫半
英洋收盤	七錢三分八厘二毫半
銀價收盤	七錢三分八厘二毫半
江南小洋	六錢四分三厘
廣東小洋	六錢四分三厘
銀拆收盤	三分
銅元收盤	一百八十二千五百文
衣牌收盤	一千三百五十文
人頭收盤	一百七十文
小洋貼水	每角 十七文

證券

昨日證券交易所報告

元年八厘公債售出	大票	八十二元五角
	小票	八十一元
元年六厘公債售出	大票	四十三元
	小票	四十二元
三年六厘公債售出	大票	財 六元五角
	小票	六元五角
四年六厘公債付息	大票	六元五角
	小票	五元五角
五年六厘公債付息	大票	六十二元
	小票	五十九元五角
七年六厘公債售出	長期	四十一元
	短期	八十二元

交通銀行庫平付息三十四兩

通商銀行股票付息四十一兩

蘇江興業銀行已繳四期讓入一百元

蘇路證券餘 二期售 六元

浙路證券餘九期售出十七元

招商局航產股票付息一百六十八兩

漢冶萍公司付息讓入三十元

▲上海各種股票

五月二十五號本埠各種股票現值行情

滙豐銀行每股	買進	六百十七元五角
麥加利 又	買進	二十兩
開平 又	買進	十兩〇七錢五分
鴻打 又	買進	一百〇五兩
總會中 又	買進	十七元
隆利 又	買進	十二元五角
怡和興 又	值銀	八十八元
中國 又	買進	十二元二角五分
揚子 又	買進	二百三十五元
瑞東 又	值銀	二十四兩
保險 又	值銀	一千一百二十元
保家行 又	買進	二百二十兩
怡和紗廠 又	買進	二百四十五兩
公益 又	賣出	三十三兩
老公茂紗廠 又	買進	一百六十八兩
東方紗廠 又	買進	八十八兩
會德豐行 又	買進	三十五兩
印度支那 又	值洋	一百五十元
可的牛奶 又	買進	十三兩
德律風 又	值銀	七十六兩
電車 又	買進	七十八兩五錢
電燈 又	買進	二十三兩
耶松 又	買進	一百二十七兩
公和祥 又	值銀	八十五兩
瑞鎔 又	賣出	六十八兩
英法產業 又	值銀	七十五兩
業廣公司 又	值銀	五十兩
自來火 又	值銀	二十一兩五錢
自來水 又	值銀	一百五十八兩
上海銀公司	買進	五兩七錢五分
上海地公司	買進	四兩

▲各種橡皮股票

本報逢星期一登刊各種橡皮股票

亞西	買每股值銀	八兩
愛面祿司 又	值銀	五錢
英古達陸 又	賣出	三兩五錢
英橡事 又	賣出	七兩七錢五分
愛耶大華 又	買進	二十四兩〇五錢
勃殷兩拿 又	買進	八錢
勃結 又	買進	二兩
蘭陰 又	買進	七錢
慶把達克 又	值銀	七兩五錢
志摩 又	買進	八錢五分
陸時 又	值銀	二兩一錢
康沙立特 又	買進	二兩五錢
杜米仁 又	賣出	六兩
古拉客林 又	值銀	五兩六錢五分
茄菜康沙 又	賣出	十三兩
加門汀 又	買進	五兩七錢五分
架柏拉 又	值銀	六錢
開派祥 又	值銀	十六兩
加冷 又	值銀	八兩五錢
可太麟路 又	賣出	五兩
巖老偽 又	買進	十一兩二錢五
派堂 又	買進	九兩
伯而買太 又	值銀	二兩二錢五分
濱知冷 又	值銀	四兩二錢五分
文伯 又	值銀	八錢
色麥脫衍 又	值銀	六錢五分
西記 又	值銀	一兩
西門灣 又	值銀	八錢
斯拿王 又	值銀	七兩二錢五分
上海克打 又	值銀	五錢
上海馬來 又	值銀	六錢
上海克彭 又	買進	六兩
上海伯亨 又	買進	一兩二錢五分
上海首撈 又	買進	五錢
少孟蘭特 又	買進	三兩七錢五分
生拿 又	買進	一兩
生蔡那利 又	值銀	八兩二分半
太平 又	值銀	一兩二錢五分
大拿馬拉 又	賣出	九錢
埠份 又	賣出	十八兩五錢
特拉擠 又	值銀	無市
由格本 又	值銀	二兩五錢
橡皮 又	買進	三兩七錢五分

油餅

昨日電南油豆餅市沙船進口順）一艘由怕兒餅油抵申近此二綾拜內南口各路油價升長至貝來源甚稀然滬上銷路頗有縫此油價步升昨市業衣堂同行交易甚旺豆油一千五百餘件今將市價如左

船牛豆油（每担）	十一兩
祥記新韶鮮衣三號售開七百件	
核牛豆油（每担）	十一兩
錦記豐源二號售開一百件	
峽山豆油（每担）	十兩〇四錢
聚源晉德二號售開五百件	
青口豆油（每担）	十兩〇三錢
新豐聚源二號售開九件	
膠沙牛莊豆油（每担）	十兩〇八錢
新豐連帳豆油	十兩〇五錢
永學青帳豆油	十兩〇四錢
以上係南現貨售出行情	
源記現麻油（每担）	十一兩三錢
六月份麻油	十一兩五錢
現貨本麻餅（每片）	一兩〇五分
五月份麻餅	一兩〇六分
六月份麻餅	一兩〇七分

雜糧

昨日南北兩市售開豆麥價如左

河南黃豆（每担）	二兩五錢六分
河南青豆	二兩五錢三分
鄧州黃豆	二兩五錢四分
營州黃豆	二兩三錢六分
正陽黃豆	二兩三錢三分
懷遠黃豆	二兩三錢一分
懷遠小麥	二兩二錢半
南京白麥	二兩一錢半
江北小麥	二兩二錢半
漢口小麥	二兩二錢三分
九江牛奶麥	六兩二錢七分
山東生仁	六兩三錢
大衩口生仁	六兩二錢八分

河南北帮饅鞭　六元六角六元一角

河下北帮饅元　六元七角六元三角

河下蘇州饅鞭　六元一角六元十角

河下松江饅鞭　六元二角六元八角

河下青角饅鞭　六元一角六元十角

河下周莊饅鞭　五元八角六元一角

河下八尺饅鞭　五元九角六元一角

河下北帮白糯　六元五角六元一角

登河花生　四兩二錢

山東花生　四兩

中路花生　三兩八錢

本廠紗

昨日各牌本紗市價如左

十六支紅團龍紗大包	一百七十三兩
十六支紳	一百七十二兩
十六支喜鵲紗	一百七十二兩
十六支牧羊紗	一百七十兩
十六支三鼎紗	無市
十六支雙虹紗	一百七十兩
十六支天官紗	一百七十兩
十六支支馬紗	一百七十一兩
十六支人鐘紗	一百七十一兩
十六支地球紗	一百七十五兩
十六支寶鼎紗	一百七十四兩
十六支寶塔紗	一百七十四兩
十六支猛虎紗	一百七十二兩

▲印度棉花電報

（本埠洋商接孟買十六號電）

孟買棉花（每伍）漲比五〇六

▲美國花衣電報

（昨日行商接五月二十六號花旗電）

七月份美州花衣（每磅）二七九八

十月份美州花衣　二六八

花衣

本埠各種花衣及籽花市價如左

通州白花衣（每担）	二十七兩五錢
太倉白花衣	二十七兩
火機白花衣	二十六兩
四扣子花衣	二十六兩二錢五分
上海白花衣	二十六兩
餘姚白花衣	無市
南匯子花	十四元
通州子花	十四元五角

煤油

昨日本埠各牌煤油大盤行情

美孚老牌（每箱）	六元〇五分
老虎牌油	五元九角五分
鷹牌雙龍	五元六角五分
鷹牌敵倉	五元
老虎牌油	六元〇四分
僧帽雙龍	五元六角五分
僧帽敵倉	五元
十字牌油	五元四角四分

糧食

昨日滬南糧食市面近因蘇常松錫內地米價稍長來源不湧至以市價看緊今將各米行情如左

高椶北廠白粳	六元七角六元三角
高椶南帮白粳	六元七角六元二角
高椶北帮白元	七元六角六元六角
高椶北廠洋尖	六元六角五角七角
高椶北廠客尖	五元九角六元六角
高椶北廠蘆尖	五元九角五元六角

上海泰亨源記方銀樓

元字足赤飾金　售出每兩三十八元五角　收進三十七元

天字紋銀一元六角本號專售本埠飾金可換他家舊飾金（十兩）掉付飾金加工字本號開設英界鐵大橋南北京路觀音閣碼頭東　電話中央二八五八

年逾花甲雖勞不疲

旅居北京之聞人述及韋廉士大醫生紅色補丸如何使其精神復原也

閣下有衰老否有覺血氣不足否血液鮮紅有力則腦力充足腦筋及肌肉均強健豐盈精神亦充足有餘矣如血氣衰薄無力如水並成酸毒散佈遍身則軟弱無力矣其病狀乃是精神頓萎未老先衰壯年者易成衰老是也或問如何能使氣血充裕余欲血液強健身體康壯長春不老有何術耶由韋廉士大醫生紅色補丸之功效而得身體康壯者每服一粒即能生長鮮紅有力之新血已千萬人矣乃是天下馳名清血補血之聖藥也此如北京西磚胡同七號李翰如君之証據李君翰如前清經濟特科充清史館名譽協修現年六十一歲精神矍鑠學理淵深書畫俱佳聲名藉甚目自了然彼亦能力表揚韋廉士大醫生紅色補丸之功效李翰如先生來書云往歲觀政兵曹出仕蒙古勤勞公務神志不寧友人詔服韋廉士補丸精神可復余如法購服循著功效今已年逾花甲耳目聰明書畫酬應雖勞不疲調養得宜於此可信爰誌數語以表揚紉如李鍾豫親筆韋廉士大醫生紅色補丸曾經醫治血虧所致各症如

血薄氣衰　腦筋衰殘　諸虛百損　少年斲傷　胃不消化　瘋濕骨痛　山嵐瘴癘　腳氣浮腫等症以及婦科諸症尤著神效凡經售西藥者均有出售或逕向上海四川路九十六號韋廉士醫生藥局函購每一瓶英洋一元五角每六瓶英洋八元郵力在內

小書奉送　茲有精美小書名曰血之疾病以及衛生要道內容甚備如欲索取一本即須寄一明信片至以上所列地址原班郵送不取分文

嬰孩自己藥片

出牙疾病叢生之際奏效如神大抵為父母者對於小兒出牙之際吵鬧驚多者無良法然而已有多人為父母者以嬰孩自己藥片與彼之出牙小兒服用奏效如出處即如英國海裏非爾司亭生蘭地力米衛司夫人來信云

英國司夫人之雙生

嬰孩自己藥片對於彼之雙生其為見效其雙生係一子一女女名克來司子名麥特華彼等於出牙之期非但時常不安幾乎哭喊通宵達旦每夜如此且均患寒熱胃口不進飲食嘔吐服用藥水藥粉毫無效驗初服嬰孩自己藥片二片之後大便順通滴牙痛停止即能飲食睡眠安甯余之雙生誠係嬰孩自己藥片之功力猶如英國米夫人者矣如尊處無從購買此藥片請即函寄郵票大洋六角至上海四川路九十六號韋廉士醫生藥局原班郵呈嬰孩自己藥片一瓶可也

非常靈驗的兜安氏眼痛藥膏

此膏裝以淨錫小筒用時只要以手指擠出少許搽至簡便也

凡患眼痛諸君請用此稀奇眼藥將膏搽於眼皮自能融流入眼每搽一次可麻數點鐘之久其效比之尋常眼藥水為速多矣各大藥房均有出售每筒洋七角上海兜安氏西藥公司啟

小時報

附錄 餘興

第八百八十九號

小言

◎說夢　（S）

車聲轔轔馬蹄得得豁然驚醒方知頃所遇者乃是一夢然所夢殊不佳餘悸猶在斯時也遂展轉不敢寐蓋恐復入此夢也吾因之悟及人生亦一夢境順適者則為佳夢偃蹇者則為噩夢百年西去不知能否念及前夢也使竟能焉則必有願入輪迴者亦必有不願入輪迴者惟人鬼相間無從知之耳

國內無線電

◎章宗祥現將繃帶卸去頭部傷痕作半月形尚有頭毛可資遮掩惟左耳裂痕及額部傷痕三處雖經補治全愈終有形跡同仁醫士云幸伊臉表皮厚裏皮傷未及深否則痕尤顯明（北京無線電）（1）（說邪）

◎外左一二清道夫某甲其足特大聲應乃為之訂做長尺三之皮靴一雙不料製成後仍不能容其足之大誠所罕見有知其歷者謂某甲曾充討南軍士因敗逃回而改業者語云脚大善跑誠然但不識某將帥之足較之某甲之足大小又若何也（北京無線電）（3）（稀）

◎甯波商學界因天氣漸熱特相倡用紙扇（俗稱小日罩）以遮日光云（3）（夾仙）（南京無線電）

◎本月十八日武昌各校學生因青島問題舉行游行大會計共二四千人各執白旗一面整齊嚴肅觀者為動（3）（蝶隱）（武昌無線電）

◎吳師長辦肥料局因所用非人被鄉民搗毀一空師長特出示撤銷該局其示文中有某不肖興辦肥料處理不善致與民爭食等語見者莫不捧腹（3）（稀）（衡陽無線電）

特約馬路電

◎商會會長朱葆三先生長眉入書類給事家所作無量壽佛有人云即此長眉是壽者相今又枯楊生稊足徵老當益壯可携新婦向日本作新婚旅行也（2）（一因）（河南路專電）

◎壽康里高翠玉近日愈加肥胖立夏日權之得一百四十九斤半（2）（雲想）（壽康里專電）

國外小新聞

●印度之大富豪　▲擁資八十千萬圓

印度有富豪曰椋泰氏擁資有八十千萬金圓之鉅今方結伴游日日人凝其富異常優待之噫金錢之勢力大矣（3）（子嘉）

●奧皇族之末路　▲降而為走役　（◎）

奧國皇室被推倒後平素享受之國帑全歸新政府所有以致皇子皇孫皆無糊口之計其中最遭切者為四十八公爵及家族若輩逼不得已祇可充抄寫侍者及走役之事獨奧皇本大富且早知國必亡已將所有金投諸瑞士國之工業故今逍遙自在德皇亦然云（3）

國內小新聞

●音樂界之大盛舉　▲開美術背誦會　（西源）

北京音樂學生俱樂部素稱發達蓋有美公使芮恩夫人為本部名譽會員故現有前在該部管理唱歌班之得奈夫人於前日（二十三）在協和議學校開美術背誦會然外人不許入聽止有入場券送給學生之父母朋友而已現又擬定於本月二十八日由亞卅斯教授指揮在平安戲院開音樂美術背誦大會以為音樂美術學校籌款起見特定時夜間六點鐘起至十二時止以便人人可往也並定是夜音樂界美術界舞蹈界咸來助興凡一切裝飾及布景務皆窮極華麗當為京中破天荒之盛舉為吾人所未嘗見者現已從事籌備屆時當有一番盛況也（3）

●發明打字機器　▲發明人姓李

茲有留學美國物理學士李少岩君近發明一種新式打字機器製造極為靈巧現經農商部考驗結果特給予二等褒狀並批給專利二年以示鼓勵云

●控逃妻之一篇妙文章　▲放白鴿之變相　（自由）

湘垣警廳發現一篇奇異之呈文記者以其妙人妙事亟錄投之小時報文云（上略）有蔡陳氏者夫故後祇生一女名艾妹去年憑媒說合與曹炳璧為妻於十一月十一日成婚不意民則有意問津而妻則無心渡筏託詞染病虛擲光陰初猶信為情瑤乃閉關自守雖牛女偶會於七夕而界限終晝夫鴻溝心竊疑焉苟菱花鏡裏別無探花之人寧有此咄咄怪事再三調查果如所料民乃邀請親戚鄰里欲提起離婚訴衆勸民忍待冀其悔悟乃前晚六時民經商歸去而入宮不見人面並金飾衣裝公債票等潛捲一空為特呈請飭廳核辦云云（3）

●日船過境　▲童子軍護送　（閩陵劍鳴）

日來閩垣城內之救國怒潮愈演愈烈雖三尺童子狂呼奔走遍貼國恥圖說迨無虛夕昨晚六時有日商船過境自惠民橋埧起兩岸人衆大聲辱罵小兒則擲石子當由第四團童子軍團長一面報告軍警界到場彈壓一面親自登舟壓送出境及抵東門外童子軍團長頭皮已破岸上擲破舟抵天寧寺埠頭岸上人勢愈衆號稱萬人軍警彈壓亦無效迨夜午十二時地方長官特派得力軍警登船並交水警局護送出境交至無錫地方官替代云（3）

本埠小新聞

●幾乎碾碎花枝　▲險得狠　（安璧）

和心三弄紅英校書昨晚（二十四日）十時在大觀樓應徵乘車返寓行經第一台門前適有自西往東七百五十一號汽車一輛司機人不慎致將包車猛撞一下校書跌臥於地畧受微傷包車輪盤已被撞壞當經巡街華捕到來抄錄汽車號碼放行而去其受傷之車屆用他車車入捕房聽候核辦但校書雖未受其大傷然亦吃驚不小矣（3）

●怪告白　▲遙遙相對　（中酣）

昨經五馬路見某廣貨舖門首懸一告白文為（五週大放顧客不誤）其對門亦一廣貨舖則大書八字云（各貨消價欲購決求）語意俱不可解尤奇者一白色紙上書淡綠水一黑漆牌上書白粉字愈覺掩映生輝異常出色云（3）

●包辦搶親之糾葛　▲人財兩空　（鉄）

新閘錢姓子早與西門高姓女郎訂婚祇因錢姓近漸式微高姓遂有拒絕成婚之表示然錢無力頓萌搶親之念適有埠店混名麻皮阿小者毛遂自荐只須錢子奉番佛二十尊一切可以包辦錢子竭力籌措勉符其數與之前晚（二十二）麻皮阿小率同黨徒前往强搶高女而意事機不密為高姓所悉隨將女郎寄藏親串家中阿小因探聽未能得珠恐無以復命只得半途而散錢子等至次曉仍未見返知事不妙而痛人財兩失懊喪莫名翌日乃尋阿小與之交涉而阿小已辦之款已為阿小用去堅不退還未知此一場糾葛將如何了結也（3）

●羅士氏之飛車　▲見所未見　（迪）

日來各報均有美國羅士氏在新世界大演飛車之廣告昨晚特偕友至彼觀看至該場北部見跑驢場中築一亭高二層下層圍以木板無從窺見予與友各出洋一元扶梯直上羅氏即在下層詩見羅士氏乘自由車在該亭木壁上往來自如並作種種舉動觀者莫不叫絕誠見所未見之奇觀也（3）

●黃鶴樓新演脫帽禮　▲有趣得很　（認）

昨晚大新街某舞台演黃鶴樓一齣劉先主係張某員（振羽）所飾而周瑜索取荊州先主四顧趙雲不在戰慄不已於是號倒席上後見趙雲既出喜得手舞足蹈頭一搖動竟將所帶之冠墮於地下一束假髮直豎頭頂當時拍掌之聲振動耳鼓嗣由帮台者拾起代為戴上始接續下演某君謂此時先主見趙雲至不啻有解倒懸之人其墮冠於地即今之行脫帽禮也云云（3）

來函

逕啓者昨讀五月二十二日貴報小時報小新聞欄內登載第二期湖北軍事善後募頭獎為鄙人獨得一節並無其事應請更正是荷　徐杏莊啟

不可不知錄

●烹飪須知　（蔡蔡）

烹鴨餉客往往倉卒間不易煮爛可用田螺數個搗碎置鴨背上煮之不十餘分鐘即融爛可口（3）

內科專家戈百洪先生來滬

戈君淵源家學術精岐黃歷官就醫著書多種前自銅鼓樂平等縣知事後歷充江西無署講武堂武備學堂醫官漢口官醫局局長南京施診局中醫主任兩淮商私統部一等軍醫官並在漢口南京行醫多年而婦科喉科更推妙手其能起死回生活人無算今者來滬公

曾實為慈善起見俟衆幸勿交臂失之也門診上午九鐘至十一鐘出診下午三鐘至七鐘現寓新閘路新康里四弄一百六十四號

介紹人

徐固卿　聶管臣
王綬珊　朱少屏
宋子鶴　狄楚青
朱葆三　呂葆元
嚴漁三　汪漢溪
汪籲甫　夏應堂

上海新設美國友華銀行擇陽曆二月廿七日開行交易

本銀行採用美國銀行制度發展遠東與美國之商務為目的所有一切業務如存款分定期活期儲蓄三項不論規元英洋美金金磅佛郎均可照辦利息面議進出口押匯放款收買中外匯票或代收款項及辦理各國各埠電滙票匯並銀行應辦事務如蒙惠顧無不竭誠優待也

總行美國紐約自由街六十六號

上海分行英界九江路十五號

美人譜 出版

全套時裝美女十六幅內仕女圖四幅玻璃版印人物著色為工細美觀

可作書譜可裱屏條新婚送禮最為合宜定價二元四角現因發售之始特別廉價祇售一元四角外埠添加寄費一角陰歷五月底止逾期售實洋一元六角八分 最新出版

婦女之秘密

專論婦女衛生自青年以及暮歲凡婦女不可告人之隱疾預防治瘵各法成為一般婦女及有妻女者不可不讀 定價六角 本埠小洋四角 外埠四角大洋 在內寄費

青樓風月史

可為狎界之指南針 定價一元 特價四角

七魂 諸集 艷情小說之最良者 定價一元 特價五角 以上各書郵票代價九五折扣 上海三馬路西面 書鋪鼎新里

蔚文書局

消痰聖品

咳由痰生痰消咳止故治咳必先治痰本廬精製半夏為治痰之無上聖劑發行以來垂二十載久已馳名遐邇有口皆碑無論風火痰火老年久咳傷及肺管或痰湧氣喘胸膈壅塞發時困頓床褥坐臥不寧服他種藥未效者服此無不立起沈痾爽然若失萬無不愈之理近多假冒購者務希留意假目大盒二元四角小盒一元一角試服二角

冀製半夏

又潤肺半夏露大瓶二元小瓶一元

上海盆湯弄甯波路口崔氏號香廬總發行所啓

本廬分設北京香雲閣樓下◎天津東北城角◎南京下關大馬路◎奉天金銀庫胡同◎安慶軍署西◎長沙糧道街◎福建總督署口◎無錫江陰巷內◎杭州陳列所（2112）

止咳良藥

賣國賊章宗祥　歷史　出版

◎欲知賣國賊生平歷史者不可不讀此書◎欲知賣國賊陰謀手段者不可不讀此書◎欲知青島問題前因後果者不可不讀此書◎欲知北京學生討賊真相者不可不讀此書◎有愛國之心者不可不讀此書◎有除賊之志者不可不讀此書◎欲見賣國賊面目者不可不看此書◎目次摘要

▲章宗祥之肖影
▲章宗祥之家庭
▲章宗祥之文著
▲章宗祥之綽號
▲章宗祥賣國之成績
▲章宗祥賣國之手段
▲章宗祥賣國之反動
▲章宗祥陰謀之鱗爪
▲學生討賊之真相

全書一冊定價三角事關救亡但求普及僅收成本兩角本書編輯之初因承各界預定一空現雖出版乃恐不敷分佈購者從速為荷

編輯者　大中華國民
發行者　愛國社
總寄售處　上海麥家圈交通路　新民圖書館
分售處　本外埠各大書坊

一洗商戰失敗之羞

歐戰四年各國金錢之犧牲幾占國家收入三分之一此後欲恢復其經濟原狀則必以全力競爭商業故歐和開始之日即商戰交綏之辰同胞乎同胞乎今後之亡我國者不在快鎗利彈而在經濟的勢力苟我同胞不願屈伏于各國經濟勢力之下者則請吸國貨大吉牌香烟以雪我數十年商戰失敗之羞也

請吃大吉牌香烟

念支

十支

中國興業烟草公司啟

最近催眠講義

催眠術　用實之而可以授之催眠學近非常發展，而以催眠學為尤著……

世界著　本書以最新之學理，述催眠之實驗……

驗之結晶

學海書局　各省大書坊

民權素第十七集　都二百四十萬言　廉價三元　本月底截止　購者從速

留東外史一至五集　一元七角半

民權出版部啓

特別廉價一月

家庭萬寶全書　內務部審定　認為治家範本　有益於風俗　人心特許　給照通行　註冊備案

世界大戰英雄史

中國黑幕大觀

上海婦女孽鏡台

世界秘史

世界游戲場

中外賽會大觀　一冊實洋三角

環游名勝記　一冊實洋四角

真本易筋經　一冊實洋二角

香艷叢談　一冊實洋二角半

新博物志　一冊實洋角半

中外冶游指南　一冊實洋三角

麻雀撲克必勝術　一冊實洋三角

象棋圍棋新譜　一冊實洋三角

新劇攷證百齣　一冊實洋三角

京劇攷證百齣　一冊實洋三角

西湖新游記　一冊實洋二角

上海游覽指南　一厚冊實洋六角

上海四馬路第一樓　中華圖書集成公司行發

唐宮秘傳

保險牌擦面牙粉　五大特色　十大功用

◎牙粉中之霸王

特色一　特色二　特色三　特色四　特色五

效用一　效用二　效用三　效用四　效用五　效用六　效用七　效用八　效用九　效用十

中華實業公司

汕頭路永祥春　裕和字號　一言堂

內科專家戈百洪先生來滬

門診上午九鐘至十一鐘　出診下午三鐘至七鐘　現寓新閘路新康里四弄一百六十三號

介紹人　徐固卿　王毅卿　宋子鶴　朱葆三　嚴漁三　汪熊甫　聶雲臣　朱少屏　狄楚青　呂葆元　汪漢溪　夏康棠

泰山牌與青島之關係

青島泰山同為山東要地咄彼倭人既強攫我青島以去則野心未死泰山危矣願吾國民奮力護之並望吸此完全國貨之泰山牌香烟以表示我堅強不屈之民氣也

泰山香烟　每小包內有贈券一張積滿四十張者可換絲巾一條

中國興業烟草公司

上海新設美國友華銀行擇陽曆六月廿七日為開行交易之期

本銀行採用美國銀行制度發展遠東與美國之商務為目的所有一切業務如存款分定期活期儲蓄三項不論規元英洋美金金磅佛郎均可照辦利息面議進出口押滙放款收買中外滙票或代收款項及辦理各國各埠電滙票滙並銀行應辦事務如蒙惠顧無不竭誠優待也

總行美國紐約自由街六十六號　上海分行英界九江路十五號

中國興業烟草公司啟

永年人壽保險有限公司通告

本公司承保壽險能照出金鎊保單有志者可乘此金價大跌之好機會速來投保〇〇請打電話至中二千六百零一號或函致上海廣東路十號敝總公司接洽可也

魯德士清血藥水

人身之強健與否全恃乎血液之清潔與否飲食之後必求消化排泄其各種污質然未必能排泄淨盡積之既久百病發生矣現于廣外者如疲癃小瘡等症伏於內者如胃口失調大便閉結頭痛腦脹甚至霍亂吐瀉今本行製有清血藥水能滅菌解毒清血無尅代之性有滋養之功外如花柳風濕經絡酸痛一切無名腫毒服此藥水莫不見效如神真所謂對症之良藥西世之神劑也如蒙賜顧請認明瓶包上魯德士蓮花商標庶不致誤

上海魯德士西藥行啓

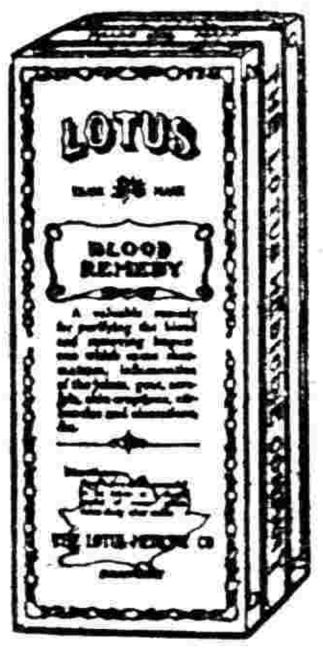

總經理晉隆洋行　上海　天津　漢口　香港

Peking Union Medical College

Announcements for the Academic Year 1919-20

The work of the reorganized Peking Union Medical College is divided between two schools: the Medical School, which gives a four years' course in medicine and an additional optional year of special work in the laboratories or hospital; and the Premedical School, which offers a three years' course preparatory to admission to the Medical School. The Premedical School was opened in September 1917. The Medical School will admit its first class on October 1, 1919.

All instruction in both the Medical and the Premedical Schools, except courses in Chinese language and literature, is given in the English language.

THE MEDICAL SCHOOL

Requirements for Admission: The minimum requirements for admission to the Medical School are graduation from an approved middle school, or its equivalent, and the completion of not less than three years of college work. This must include satisfactory courses in biology, chemistry (including general, analytical, and organic), physics, English Chinese, and at least one other foreign language.

All candidates for admission, except graduates of the Premedical School, must pass satisfactory examinations in the subjects required for admission.

Curriculum: During the year 1919-20 only the subjects included in the first year of the medical course will be offered.

Graduate Courses and Research: Special courses in anatomy, physiology, and physiological chemistry will be offered during the year 1919-20 to graduates in medicine or other qualified persons. Visitors who desire to investigate special problems may be granted the use of the laboratories at the discretion of the Director.

THE PREMEDICAL SCHOOL

Requirements for Admission: Admission is by entrance examination only. To be eligible for the entrance examinations, a candidate must be a graduate of an approved middle school or its equivalent, and must possess a good working knowledge of English, both oral and witten.

Curriculum: The Premedical School offers a three-year course in the fundamental subjects which are prerequisite to the study of medicine, including mathematics, biology, chemistry, physics, Chinese, English, French, and German. Students who complete satisfactorily the work of the Premedical School are admitted to the Medical School without further examinations.

Advanced Standing: Admission with advanced standing will be granted to candidates who present suitable credentials showing the completion of one or more years of work of collegiate grade and who pass satisfactory examinations in the subjects for which credit is desired.

Calendar: The first semester opens September 23, 1919, and closes January 30, 1920; the second semester opens February 3, 1920, and closes June 16.

EXAMINATIONS

Examinations for admission to the first year of the Medical School and for admission to the Premedical School will be held at Peking and at Shanghai on June 9 to 13 and August 25 to 29, 1919. In case the number of applicants warrants it, examinations will be held at other centers. Applications for admission and requests for further information should be addressed to

The Dean,
Peking Union Medical College, Peking, China.

健胃止咳 補血益元 美國韋廉士藥局精製 中國總代理處上海怡昌洋行

世界教育新思潮

THE EASTERN TIMES EDUCATIONAL SUPPLEMENT

上海惠林公司 手套大贈品 康價 陰曆二月念五日起 寄售處四馬路石路口 本公司新到各色網球手套作九折 並贈五彩精巧月份牌一張

教育小言

教育界與江浙兩省議會 (夢麟)

▲監察下屆選舉是正本清源之法

民國的基礎。在地方自治。地方自治的最高機關。是省議會。這樣看來。省議會的責任。何等重大。位置何等尊嚴。那知道當這全國擾攘的時候。不聽見他們建一個議。使國民受點益處。江浙兩省。議會本可為全國領袖。他們把這機會差過。也不消說了。那江蘇省議會。反想出了一個增加公費的法兒。要把他們的錢囊。塞飽起來。老百姓的苦處。實在不在他們的心裏。浙江省議會。看了人家得錢。心裏也發癢起來。也把增加公費的議案。在暗洞裏通過。咳。這真不愧為兄弟之邦。奪公欵。飽私囊。可算得是廉恥道傷了。不知道那邊。還有一班老百姓。不放你們過去。你們既要錢。不要臉。老百姓就把大批冥鏹奉送。也可以壞你們的貪壑。你們這班議員。損議會的尊嚴。負國民的付託。清夜裏把這個心來問一問。豈不自己羞殺自己麼？這種現象。我們教育界也有些過處。當那選舉議員的時候。買賣選舉票的聲浪。震蕩耳鼓。教育界的人。不出來糾正他們。等到罪惡發現。出來方才宣布他們的罪狀。打破他們的巢窩。這不是太費時了麼？所以從根本上講一句話。下屆選舉的時候。教育界中人要好好兒監察他們。這是正本清源的法兒。我們大家要注意。

調查教育報告 (續)

(郭秉文 陶履恭)

師範學校自一八九六年成立以來。即注意於公民科之教授。此節乃譯該校中各種組織教授之關係。關係近更擴張並就教科書以夏威夷之關係說明公民之智識。此見大戰爭後使人了然於公民智識之切要。且藉盛頓之教育局亦曾通告此科之主要。現公民教育分為三類。

一教授。即在班上並在學校內各種組織之活動中授之。

二個人與團體之關係。學校組織與社會之關係。

三學校組織與世界人類之關係。

教室中之教授生編出教授要目。更指定參考書數種。使生徒選讀。其目的在以夏威夷為本位。明夏威夷之狀況。然後以之推測島外之大勢。島中之居民人種極為複雜。乃稍北種教授使知美國家庭之模範生活。故使生徒等習烹備飲食為侍役是即代表家庭生活之真象。校中所用什品若布類衣服等皆由校中商業門購之。技術門製之。洗濯科則洗濯校中所用什具。校中菜園雞場則供給廚房所用之材料。機械部則從事建築校中小房。修理教室。印刷文件諸務。

師範學生在運動場內及教室內。皆有組織。各級選委員。以一年為任期。凡所授課。皆明示個人與其周圍之關係。如衛生一課。足使生徒了解個人衛生與團體衛生之關係。亦即可明家庭衛生之重要。故校中打掃清潔。皆使生徒任之。由生徒中選有委員指揮生徒。習於此。遂知衛生之切要。此一例也。

校中之教員學生。又以個人之資格或以團體之資格。輔進公益之事業。如近來售賣勸儉貯蓄券自由公債等。教員學生皆熱心輔助。此外關於輔助戰事之事業尚多。不暇細舉。總之公民教育之目的。在使將來教育能教誨島中各種族民。生活悉與今日美國人之生活相若。所食之物。所居之室。所服之衣。當悉仿美國人之生活。更使理會美國之理想。則各族族民乃真為美國之公民矣。

一歐戰及夏威夷之教育　夏威夷之教育受大戰之影響。要有利弊兩方面。弊之方面。則教員缺乏。學校之設備一切價值大增是也。利之方面有三。在此種族複雜之島上。此次大戰。誠可謂發展愛國觀念之機會。一也。使生徒注意於職業。而特注意於食物之生產。二也。使生徒明團體互助之精神。如組織紅十字會等事業。三也。最顯互助之精神者。厥為幼年紅十字會(Junior Red Cross)。教育局長被任為會長。計一九一七—一八年生徒所織成之衣服繃帶等物。凡一〇〇.〇〇〇件。搜集舊報郵票。以濟兵士者。凡二〇.〇〇〇。所代售自由公債及戰爭貯蓄券及所募來之捐。約共合美金一二〇.〇〇〇元。教員學生所自購之自由公債及勸儉貯蓄券。共合美金二三〇.〇〇〇元。生徒在家中或校中從事種植。輔助農業者。凡一〇〇〇〇人。生徒之好義奉公。可謂踴躍矣。

教育局所屬之學校凡一六八所。而設幼年紅十字分會者。竟有一一五所之多。私立學校共五十七所。設分會者有二十所。公立學校生徒之為幼年紅十字會會員者。凡二三一六〇人。私立學校生徒占二二七〇人。

一夏威夷大學　大學教育最可注意者。即以發達本島為本位。故所設科目。皆為實用的。與島上之區物事業相關係。故與其謂之大學。毋寧稱為專門學校。考現所設之學科為(一)農業(二)土木及機械工程(三)普通科學。內分自然及物質科及家政科(四)製糖及植蔗。近更計畫擴充大學之事業。有四端。一農林。司農林之聯邦政府所設試驗場。夏威夷植糖業試驗場等。皆與大學協力。相與促進本島之農業。大學教員之常出外講演。並攜帶燈影以便了解。二農業之研究。三商業教育。四水族館及養魚。聞此外更擬設文科。並授東方文字語言。擬聘請中國教員一人。以能英語通漢文官話者為合格。每年薪金約美金三千元。惟此為擴張大學計畫之一。能否成立此科。尚在未定云。

教育當局以為此次戰爭及於大學教育之影響。要有二端。一注重科學。科學為人之利器。此次戰爭之制勝。要在科學之智識。科學之要。於此可見。一科學雖為人類之利器。然設無公正之理想。時流為文明之大敵。故歷史政治倫理等科。誠為至要。大學擬增設文科。即係此意。

右所述諸節。未能詳盡。設能供足下編輯(新教育)或教育週刊之材料。則幸甚矣。惟近來夏威夷教育當局。擬對於私立學校。嚴重取締。此間吾人頗堪注意。蓋此間日人自設學校。教授其國人。而所授之課本。多有與美國理想不全符合之點。美人有知之者。故擬對於私立學校。嚴加調查。此計畫現已成為議案。在議院中。最初先取締教員。以熟識英語。知美國政體及歷史。由教育局考驗合格者。然後發給文憑。許充教員。夏威夷在太平洋之中。自其島中居民觀之。將來可為太平洋諸城之中心。故擬竭力提倡教育。使各族之民。皆衍於一種之理想言語。絕不肯以人種之多寡。定該島之前途。此所以取締各私立學校。誠為不可緩之務也。郭秉文陶履恭共啟 四月一日在春洋丸舟中

美感與教育 (周玲蓀)

每當春暮夏初之時。日光明麗。風和淡蕩。課餘無事。閒步郊外。因見碧草滋長。綠樹陰翳。野花怒放。各色鏡迷。加以衆鳥飛鳴。宛轉動聽。遠山隱隱。有如圖畫。驟然之間。不覺胸襟大開。無限暢快。塵俗之念既消。而高尚思想油然自生。此種作用。即謂美感。質言之。美感者。即我人對於天地萬物起一種無意識欣美的觀感之謂也。偶受外觸。而精神頓覺超脫。飄飄渺渺。如入極樂國土。而耳聞目見。均是神聖可愛。所謂憂愁勞苦塵俗煩惱諸觀念。竟不知何時已歸烏有。噫。美感之功用大矣。我人當常注意也明矣。雖然。飲水思源。追本逐末。則美感者。果何由發生乎。此我人必樂為研究。但欲明真相。當先說其界限。如西湖之幽雅。紐約之繁華。凡人無不欣然欲往。以睹為快。精爽精神。此可謂之共同的美感。或客觀的美感。又如夜游荒郊。或獨入深山。畫家以為至快極樂。而常人處之。非冷寂無聊。則必戰兢恐懼。此可謂畫家之特殊的美感。或主觀的美感。客觀的美感之要素。就形式上言。不外變化統一調和三條件。三者俱備。即足感人。如人皆羨慕西湖。要知西湖有何魔力而受人愛慕。約言之。有山。有樹。有水。有船。有堤。有橋。有亭。有塔。有草。有花。種類繁多。變化錯綜。而山水堤橋亭塔等物。又都為高人逸士之逆旅。統集其地。可供一覽無遺。加以青山配綠水。柳絲伴桃紅。高塔對長橋。長堤貫圓湖。形體配合。顏色調和。有此原因。故得悅人耳目。引人游賞。(惟近來湖濱改築馬路。增造洋房。識者以為大殺風景。蓋徒求變化。而大礙統一調和是也。)主觀的美感。為美術家所獨有。亦因研究美術之深淺。而感覺之度有强弱。蓋常人對於天地萬物。僅知其既然之美。且積久則其美感之力。必漸衰弱。(如紐約本是極繁華之地。外人爭往游覽。若久在其地者。亦不覺如何快樂。又如參觀美術館。初至其地。則五光十色。目為之迷。若積日累月。反復瞻覽。亦覺平常。)惟美術家則能以審美之心理。觀察天地萬物。故無時無地。得心曠神怡。其作之美術品。又可引起他人之美感。泰西文明諸邦。知美感與人生有至大之關係。故甚注重美術。而尤重視美術家。如建築道路橋樑公園等公產。莫不盡精竭美。而各家室內之裝飾。尤各能清潔整齊。且有專書。可以參考。並專設美術館。供人瞻覽。又時開美術展覽會。及音樂會。以獎勵專家。提倡美術。所以如此者。無非欲使國人到處引起美感。因之彼邦人士。任作何事。皆精神百倍。亦不可撓。及其既息。則又皆融融泄泄。盤桓優游。以養身心。故民以殷實。國賴富强。回顧我國。則市廛寄落。街衢險隘。田野荒蕪。穢垢滿目。觀此狀態。精神為之委頓。血氣為之衰頹。强欲努力奮發。勢有不能。無怪國人日益憔悴。奄無生氣。國事日益紊亂。岌岌可危。為今計者。莫若提倡美術。以救末流。而乃今之一般學校。雖有圖畫手工音樂等科。皆視為無足輕重。或竟有以為無用。擯不列入功課。此不但甚為大惑不解。不知上行下效。影響頗鉅。相沿成習。流弊不堪勝言。蓋今日之學生。均為異日我國之主人翁。當此預備時期。正如春日之花木。雨露之潤澤之。則以生以長。摧殘之。旱暵之。則委枯立待。論教育者。可不慎哉。吾國人觀我國學生。可以二類概括之上也者。孜孜兀兀。文質彬彬。除讀書外。毫無生氣。此可謂之書呆。於國家有何裨益。次也者。喜逞一時之血氣。冒危突厄。無所畏避。究之熱度雖高。一俟興盡。即冷却如故。且慣於舉動。常越出範圍之外。此等學生。於國家又有何裨益。又次也者。碌碌庸庸。無聲無臭。開口悲觀。閉口消極。一若自身難保。更何暇謀及國家。此種通則。本屬無稽。但度情察理。或有未免。推究所由。原因複雜。而輕視美感教育。或其一也。蓋學校之設圖畫手工音樂等科。一為教授學生一種美術的技能。一為涵養美感。其總目的。可以一言包括。即養成人人都有幾分主觀的美感。惟有主觀的美感者。知人生天地間。決非專為富貴功名利祿衣食等事。尚有至快樂至高尚之境界。故思想純潔。心氣和平。見識高遠。果斷明決。蘇明允謂惟天下之靜者。乃能見微而知著。竊謂惟有主觀的美感之人。不為名利所惑。不為外物引誘。心志清潔。乃天下之至靜者也。我國學生。大都昧乎此義。因之對於美術課。毫不加意。切切為惟功名利祿是圖。雖傷身殞命。亦所不惜。不知名利非不可求。但專傾向一方。而無適當之美感為之調濟。自不免有精力疲勞。奄無生氣。或見事不明。喜逞一時之意氣。或無所消遣。遂起悲觀等弊。夫教育為貴乎發達。使教育發達。惟養成完全無生氣。或粗暴强悍。或書呆悲觀之學生。其何如不興教育為愈也。此為我國以往。終不覺悟。而學校教育家。每以為提倡職業教育。確為當今急務……[illegible]

美顏粉之最特色馳名 莫如旁氏白玉霜 請試之
總經理上海怡昌洋行
上海中英大藥房均有發行 外埠各本號有發售
1038

請用國貨 理髮店 整容粉 無敵牌
總發行所上海西門家庭工業社
北市批發所 四馬路 大昌號

學生必讀
文學津梁 一冊 八角
古文四象 四冊 八角
文章義法指南 五冊 一元
聖歎選古文 六冊 一元六角
文字初梳 一冊 二角
修詞初步 一冊 二角
修詞初步附稿 一冊 三角五分
有正書局

天笑主任
小說畫報
每冊全年 元 九角 已出 三十冊
是白話的 是述的
文明書局 發行

最新美術學社
附郵三分 米倉巷

上海愛多亞路一百三十四五號
法興印書館
專辦美術 紙張及印刷 各種用物 料以應品
電話第三百九十六號

精神疲頹心思恍惚
服自來血獲愈証函
[illegible]
上海五洲藥房啓
各埠五洲藥房均有經售

絲光 銷有年 為一種 行遠近 各樣 肥皂
上海 協隆洋行經理

亨達利
上海英大馬路拋球場轉角
鐘表各貨 大減價一月
陰曆四月二十日起

每週大事記
CURRENT EVENTS WEEKLY

有正書局 代印 銅版鋅版

有正書局 代印 古今名人書畫

國內大事記 (十四)

瓜分我國領土之密謀

[illegible]

陸專使之抗議

據黎國際新信七日特電。謂我國講和委員陸徵祥氏。對於山東問題。已提正式抗議。謂如此決定。實蔑視中國之領土保全。設以再有此問題不可得者。余（陸氏自稱）代表中國要求若干條件之保留。否則惟有拒絕簽字云。

歸還膠澳之電訊

陸專使代告十日十四兩日。正式與英首相法總理會見。均為負責聲明。言膠澳歸還中國。並擬檢齊各項文件。向吾國正式宣布。隱示保留之意。吾國取何態度。容先決定云云。

朱總代表赴寧記

朱啟鈐總代表由杭滬返寧。原擬由滬乘車赴寧返京。嗣悉上海各和平團體紛派代表挽留。赴來滬停留。詎脫身。遂於二十一日偕同各代表吳鼎昌氏由杭乘滬杭甬路局之專車（譯音）北車回滬。在勞根路車站停駛。異常秘密。十二點三刻開往南京之車到該站時。即由朱總代表伍知車守。將花車掛[illegible]。故南北中站各和平會所派代表均未得悉。現已轉車北上矣。

北代表抵京情形

議和代表朱啟鈐等。於念三日午後到京。府院派吳笈孫郭[illegible]往迎。梁士詒王揖唐于寶軒及議員百餘人。均到車站。[illegible]

外交團會議之眞相

[illegible]

安福部之大會

[illegible]

北京學界罷課之經過

[illegible]

大學生郭欽光事略

[illegible]

天津學生亦已罷課

[illegible]

上海罷課風潮之醞釀

[illegible]

各省對於外交失敗之態度 (二)

[illegible]

世界大事記 (十四)

交付和約之詳情

[illegible]

遠東運動員回國

[illegible]

奧國之軍事條件

[illegible]

我國代表反對山東之決議

[illegible]

留日學生之愛國行動

[illegible]

日法同盟之辦法

[illegible]

高麗代表要求獨立

[illegible]

比代表之要求

[illegible]

美總統將答德人質問

[illegible]

德代表對於和約之意見

[illegible]

德人反對和約簽字

[illegible]